



**UNIVERSIDADE ESTADUAL DA PARAÍBA  
CAMPUS V  
CENTRO DE CIÊNCIAS BIOLÓGICAS E SOCIAIS E APLICADAS  
CURSO DE BACHARELADO EM ARQUIVOLOGIA**

**GREGÓRIO GOLDMAN DOS SANTOS FELIPE**

**ANÁLISE DA APLICABILIDADE DO PRINCÍPIO DA PROVENIÊNCIA  
ASSOCIADO À REPRESENTAÇÃO DA INFORMAÇÃO ARQUIVÍSTICA NO  
ACERVO INTERMEDIÁRIO DO IFPB - CAMPUS JOÃO PESSOA**

**JOÃO PESSOA  
2018**

**GREGÓRIO GOLDMAN DOS SANTOS FELIPE**

**ANÁLISE DA APLICABILIDADE DO PRINCÍPIO DA PROVENIÊNCIA  
ASSOCIADO À REPRESENTAÇÃO DA INFORMAÇÃO ARQUIVÍSTICA NO  
ACERVO INTERMEDIÁRIO DO IFPB - CAMPUS JOÃO PESSOA**

Trabalho de Conclusão de Curso de Bacharelado em Arquivologia da Universidade Estadual da Paraíba, como requisito parcial à obtenção do título de Bacharel em Arquivologia.

Orientador: Prof. Ma. Anna Carla Silva de Queiroz

**JOÃO PESSOA  
2018**

É expressamente proibido a comercialização deste documento, tanto na forma impressa como eletrônica. Sua reprodução total ou parcial é permitida exclusivamente para fins acadêmicos e científicos, desde que na reprodução figure a identificação do autor, título, instituição e ano do trabalho.

F315a Felipe, Gregório Goldman dos Santos.

Análise da aplicabilidade do princípio da proveniência associado à representação da informação arquivística no acervo intermediário do IFPB - Campus João Pessoa [manuscrito] : / Gregorio Goldman dos Santos Felipe. - 2018.  
22 p. : il. colorido.

Digitado.

Trabalho de Conclusão de Curso (Graduação em Arquivologia) - Universidade Estadual da Paraíba, Centro de Ciências Biológicas e Sociais Aplicadas, 2018.

"Orientação : Profa. Ma. Anna Carla Silva de Queiroz, Coordenação do Curso de Arquivologia - CCBSA."

1. Arquivologia. 2. Princípio da proveniência. 3. Representação da informação arquivística.

21. ed. CDD 020

GREGÓRIO GOLDMAN DOS SANTOS FELIPE

**ANÁLISE DA APLICABILIDADE DO PRINCÍPIO DA PROVENIÊNCIA  
ASSOCIADO A REPRESENTAÇÃO DA INFORMAÇÃO ARQUIVÍSTICA NO  
ACERVO INTERMEDIÁRIO DO IFPB - CAMPUS JOÃO PESSOA**

Artigo apresentado a Graduação em Arquivologia da Universidade Estadual da Paraíba, como requisito parcial à obtenção do título de Bacharel em Arquivologia.

Aprovado em: 05/06/2018.

BANCA EXAMINADORA

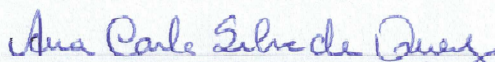

Profa. Ma. Anna Carla Silva de Queiroz (Orientadora)  
Universidade Estadual da Paraíba (UEPB)

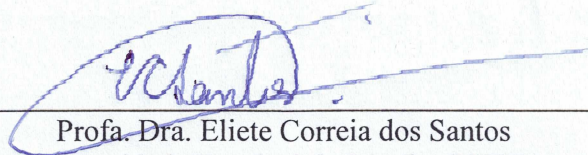

Profa. Dra. Eliete Correia dos Santos  
Universidade Estadual da Paraíba (UEPB)

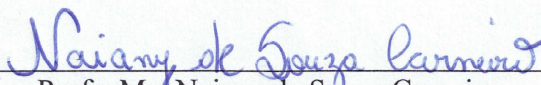

Profa. Ma. Naiany de Souza Carneiro  
Universidade Estadual da Paraíba (UEPB)

Ao meu Deus, pela força, saúde e sabedoria,  
DEDICO.

## AGRADECIMENTOS

À Deus, por ter sido meu porto seguro, minha confiança e esperança nos momentos difíceis. Ele foi quem me proporcionou conhecer e aprender com pessoas que foram e são fundamentais para o meu progresso como aluno do curso de Arquivologia e por parte da minha atuação profissional.

Aos meus pais Gisélío Felipe Barbosa e Tereza Cristina dos Santos Felipe, minha vó Noêmia Batista dos Santos pela compreensão, ajuda, educação, pelos conselhos, correções e por todo investimento que me fizeram durante antes e durante esta graduação de Bacharelado em Arquivologia.

À professora Ma. Anna Carla Silva de Queiroz, pelos direcionamentos pelas suas sugestões, oportunidades, conselhos, confiança, compreensão, perseverança, por todo conhecimento técnico-científico e vivência profissional humanizada a mim transmitida.

À professora Dra. Eliete Correia dos Santos, por ter despertado em mim a motivação pela pesquisa científica e busca pelo conhecimento científico, pela oportunidade de participar do Projeto Seminários de Saberes Arquivísticos – SESA.

Aos professores do Curso de Bacharelado em Arquivologia da UEPB, em especial, Professora Ma. Naiany Carneiro, Professora Dra. Suerde Brito, Professor Me. Sânderson Dorneles, Professor Dr. Josemar Melo, Professor Dr. Márcio Adriano Dias que contribuíram por meio das disciplinas, diálogos, projetos de pesquisa ou extensão, que de algum modo influenciaram o meu desenvolvimento acadêmico e profissional.

Aos colegas e amigos de trabalho da Corregedoria Geral da Justiça – Tribunal de Justiça da Paraíba, especialmente da Gerência de Fiscalização Extrajudicial, por todo apoio, esses que foram servidores incríveis (servidores-modelo!), agradáveis, acessíveis, conselheiros, companheiros, exemplo em solidariedade e reconhecimento do trabalho voluntário. Trabalhar junto deles me fez enxergar a vida com olhares direcionados ao sucesso profissional.

Aos colegas de estágio da Coordenação de Arquivo Central – CAC, do Instituto Federal de Educação, Ciência e Tecnologia da Paraíba – IFPB, Suênia Vasconcelos (servidora modelo), Francisco Sávio, Vitória, Virgínia, Thiago Santos, Cleber Silva, Nivaldo Cabral, por todo companheirismo e pela vivência profissional.

Aos colegas de curso Mario Antônio Neto e Igor Filgueira pelos momentos de amizade e apoio.

Às minhas amigas de curso Luana Silva, Kathleen Bastos e Ludimila Cardoso por todo apoio, confiança e pelas parcerias realizadas durante minha trajetória acadêmica.

À minha amiga e namorada Rebeca Vieira por todo apoio, sugestões, incentivos, conselhos e torcida pelo meu sucesso acadêmico.

## SUMÁRIO

<b>1 INTRODUÇÃO .....</b>	<b>7</b>
<b>2 BREVES PONTUAÇÕES ACERCA DO PRINCÍPIO DA PROVENIÊNCIA .....</b>	<b>9</b>
<b>2.1 A origem dos documentos arquivísticos da Coordenação de Arquivo Central – IFPB.....</b>	<b>11</b>
<b>3 APRESENTAÇÃO SUCINTA DA REPRESENTAÇÃO DA INFORMAÇÃO ARQUIVÍSTICA .....</b>	<b>15</b>
<b>4 ANÁLISE DOS RESULTADOS DA APLICAÇÃO DO PRINCÍPIO DA PROVENIÊNCIA ASSOCIADO À REPRESENTAÇÃO DA INFORMAÇÃO ARQUIVÍSTICA NA CAC-IFPB).....</b>	<b>16</b>
<b>5 CONSIDERAÇÕES FINAIS.....</b>	<b>19</b>
<b>REFERÊNCIAS.....</b>	<b>20</b>



# ANÁLISE DA APLICABILIDADE DO PRINCÍPIO DA PROVENIÊNCIA ASSOCIADO À REPRESENTAÇÃO DA INFORMAÇÃO ARQUIVÍSTICA NO ACERVO INTERMEDIÁRIO DO IFPB - CAMPUS JOÃO PESSOA

Gregório Goldman dos Santos Felipe\*

## RESUMO

O objetivo do presente trabalho é apresentar as contribuições da aplicação do Princípio da Proveniência junto a Representação da Informação Arquivística. Esse trabalho é uma pesquisa de campo com abordagem qualitativa, natureza aplicada, quanto aos objetivos, descritiva. Os Métodos utilizados foram: levantamento bibliográfico sobre a temática, leitura da bibliografia selecionada, observação participante e estudo prático na Coordenação de Arquivo Central do Instituto Federal de Educação, Ciência e Tecnologia da Paraíba – IFPB, Campus João Pessoa. A pesquisa foi realizada no período de 2017-2018. O resultado obtido dar-se na representação efetiva das informações contidas nos dossiês de alunos do fundo arquivístico CEFET-PB. Essa representação foi obtida a partir da substituição e inserção de informações representativas nos modelos de etiquetas que são apresentados nesse trabalho. Sendo assim, existem contribuições técnico-científicas arquivísticas tangíveis nessa associação, uma vez que se fará essa vinculação entre teoria arquivística e prática em um acervo de documentos. Conclui-se que, a atividade de Representação da Informação Arquivística agregada ao Princípio da Proveniência em um acervo de documentos, possibilita ao profissional a realização de adequações em modelos de etiquetas, sejam esses modelos para frentes de caixa ou para representar informações de um dossiê de aluno. Essas modificações podem resultar numa representação mais significativa das informações dos documentos, podendo esse profissional inserir na etiqueta informações que representem princípios da Arquivologia, como o Princípio da Proveniência. Dessa forma, associar as atividades arquivísticas técnicas aos conhecimentos científicos da Arquivologia e da Ciência da Informação é contribuir para a construção de soluções viáveis para sanar problemas encontrados em arquivos.

**Palavras-Chave:** Arquivologia. Princípio da Proveniência. Representação da Informação Arquivística.

## 1 INTRODUÇÃO

Este trabalho é um estudo de caso realizado na Coordenação de Arquivo Central do IFPB, campus João Pessoa, sendo desenvolvido durante parte da experiência do autor desse trabalho como estagiário de Arquivologia desse setor de arquivo. A pesquisa foi realizada no período de 2017-2018. O objeto de estudo é o modelo de etiqueta do Arquivo Central – IFPB.

Essa pesquisa é aplicada, de campo, caráter descritivo, com abordagem qualitativa, fundamentada em autores da Arquivologia e Ciência da Informação brasileira que de alguma

---

\* Aluno de Bacharelado em Arquivologia na Universidade Estadual da Paraíba – Campus V.  
Email: goldman.arquivista@gmail.com.br

forma contribuíram para formulação do que está sendo exposto nesse trabalho. As etapas para elaboração deste estudo são, a saber: 1ª Etapa – levantamento bibliográfico; 2ª Etapa - seleção da bibliografia; 3ª Etapa – leitura e fichamentos da bibliografia selecionada.

Este trabalho apresenta definições, conceitos, argumentos sobre o Princípio da Proveniência, esse que é aplicado e aceito pela maioria dos teóricos da Arquivologia como um princípio arquivístico, procurando na medida do possível associa-lo a Representação da Informação Arquivística.

O presente trabalho mostra a convergência entre o Princípio da Proveniência e a Representação da Informação Arquivística, que se encontra em desenvolvimento e adaptações no campo da Arquivologia. O objetivo geral do trabalho é apresentar as contribuições da relação do Princípio da Proveniência com a Representação da Informação Arquivística para o fazer técnico.

Os objetivos específicos se resumem em três: 1. Abordar os conceitos do Princípio da Proveniência e da Representação da Informação Arquivística para compreensão da aplicação desses no fazer técnico; 2. Analisar os resultados obtidos com a modificação das informações contidas no antigo e no atual modelo de etiqueta de representação das informações contidas nos dossiês dos alunos do fundo arquivístico CEFET-PB; 3. Enfatizar a importância do conhecimento científico para o fazer técnico.

Antes de apresentar a problematização da pesquisa, define-se o dossiê do aluno como o conjunto de documentos que contém as seguintes espécies e tipologias documentais: ficha de matrícula, cópia dos documentos pessoais (RG, CPF, Certidão de Nascimento), Histórico Escolar, Certificado de conclusão do ensino médio ou ensino fundamental II, Dispensas de disciplina ou Aproveitamento de estudos, Cópia do diploma de graduação ou certificado do curso técnico.

A problematização consistiu na falta de elementos significativos que representassem de forma efetiva as informações contidas dentro do dossiê do aluno. A ausência de informações representativas no modelo de etiqueta anterior a aplicação do P.P e da R.I.A dificultava uma recuperação da informação mais precisa, que pudesse informar aquele que realizava a busca do dossiê uma maior quantidade de informações; limitava a pesquisa do dossiê do aluno, pois as informações disponibilizadas sobre o dossiê na etiqueta eram genéricas. Essa problematização pode ser resumida em três perguntas problema: 1. A Recuperação da Informação? 2. O manuseio do dossiê do aluno? 3. Como identificar o fundo da documentação? Essas perguntas serão respondidas no decorrer do trabalho.

Dependendo da solicitação realizada pelos usuários internos do Arquivo Intermediário do IFPB, as informações contidas nas etiquetas são suficientes para responderem tal solicitação, levando assim o não manuseio da documentação do dossiê, dessa forma, a ação de não manuseia os documentos do dossiê do aluno pode ser vista como uma prática prol preservação de documentos do acervo, mesmo que esses sejam relativamente novos, tenham cerca de 10 anos da sua produção à sua chegada ao Arquivo Intermediário. Outro problema encontrado foi a inexistência de um elemento que representasse o fundo arquivístico que pertence o dossiê do aluno.

O trabalho justifica-se quando analisa uma aplicação do conhecimento teórico em um fazer prático no Arquivo Intermediário do IFPB, ora, essa aplicação resultou-se em uma representação da informação arquivística no modelo de etiqueta. Essa representação é exequível para os outros fundos do próprio acervo do Arquivo Central. Outras atividades técnicas do gênero em arquivos podem ser influenciadas por essa aplicação apresentada nesse trabalho.

O aprimoramento realizado na etiqueta pode ser aplicado, especialmente, nos acervos que trabalhem com dossiês de colaboradores, ou em instituições de ensino. Trabalhos como esse podem despertar outros olhares acerca da representação da informação nos profissionais atuantes em arquivos, teóricos da Arquivologia e estudantes pesquisadores.

Finalizada a Introdução, o artigo aborda sucintamente pontuações acerca do princípio da proveniência na Arquivologia brasileira mais a origem da documentação custodiada pelo Arquivo Intermediário do IFPB. Realiza uma breve exposição definições e conceitos de Representação da Informação Arquivística. Expõe os resultados da análise e aplicação do princípio da proveniência vinculado à representação da informação arquivística na Coordenação de Arquivo Central - IFPB. Terminando com as considerações finais e com as devidas referências desse trabalho.

## **2 BREVES PONTUAÇÕES ACERCA DO PRINCÍPIO DA PROVENIÊNCIA**

A Gestão Documental consiste em um conjunto de procedimentos com aspectos técnicos que propiciam a eficiência na gestão da produção, uso, tramitação e destinação dos documentos para guarda permanente ou eliminação. O conceito estabelecido para esse fazer é conhecido e reproduzido nas publicações em Arquivologia, sendo essa síntese apresentada suficiente para que se compreenda os argumentos posteriores.

Os Arquivistas que provaram o “desgosto” ou “frustração” de gerenciar um acervo repleto de massa documental acumulada com uma complexidade administrativa imensurável (no primeiro contato com a documentação) sabem como é importante além das técnicas de Gestão Documental saber identificar as características dos documentos e os Princípios que de alguma maneira lhes direcionem para resolução de problemas tão complexos.

Dentre os princípios arquivísticos que podem direcionar o fazer prático em acervos está o Princípio da Proveniência. Esse princípio estabelece a identidade do documento junto ao seu órgão produtor, de maneira que esse documento não pode ser misturado com documentos de outras ordens. Por intermédio desse princípio faz necessário garantir a individualidade do documento dentro do contexto/conjunto orgânico de documentos que esse documento faça parte.

No Princípio da Proveniência está o reflexo do organismo que deu origem ao documento por uma necessidade administrativa. As funções, competências e atividades desse órgão estarão descritas no documento, sendo essencial para o Arquivista esses elementos que comporão o contexto de produção desse documento. As autoras Marques e Kuroki (2015) dissertam na mesma linha de pensamento quando pontuam sobre a relação do Princípio da Proveniência com as atividades da organização que o produziu:

Destarte, o Princípio da Proveniência, como um dos basilares da organicidade, acompanhado do Respeito aos fundos e do Respeito à ordem original, orienta a Arquivologia como disciplina, no âmbito da teoria aplicada na identificação do contexto de produção e acumulação de documentos, bem como na organização externa e interna dos fundos, de forma que reflitam as funções que representam e cumpram o seu papel de prova perante a sociedade. (MARQUES E KUROKI, 2015, p.317).

A partir da visão das autoras, percebe-se como o Princípio da Proveniência constitui-se como um elemento fundamental para o gerenciamento dos documentos de uma instituição, pois nele estão refletidas as atividades administrativas cumuladas durante a existência da organização. O Princípio da Proveniência é o que se pode chamar de espelho da administração que é pertencente.

O Princípio da Proveniência é consagrado pela maioria dos autores da Arquivologia como Princípio Arquivístico, assim afirma Rodrigues (2004, p,20, grifo nosso), “A análise da literatura revela, também, que os **princípios de proveniência**, manutenção da ordem original e indivisibilidade são sempre considerados apenas princípios por todos os autores analisados.” Em linha de pensamento semelhante, pontua as autoras Marques e Kuroki (2015, p.316, grifo

nosso), “Dessa maneira, entendemos que o **Princípio da Proveniência é o princípio corolário da Arquivologia** ainda que sua aplicação tenha variações e abordagens diferentes.” Ainda sobre esse pensamento, Ducrot (1997, p. 152, grifo nosso), “o **princípio fundamental** da arquivística, que é o do respect desfonds, ou princípio da proveniência [...]”. Através da visão das autoras, esse princípio está consolidado como princípio arquivístico na Arquivologia, e sua importância para a gerenciamento de documentos por intermédio da Gestão Documental.

Esse princípio pode ser visto como simples ou complexo para tornar-se aplicável, isso dependerá do olhar do pesquisador ou arquivista e ainda da complexidade do acervo onde o princípio será aplicado. Vale ressaltar que quando não se consegue identificar o fundo da documentação e o produtor do documento ou as informações que levem a identificação do órgão e setor responsável pela produção de determinado documento arquivístico, dificilmente o documento poderá ser recuperado, sendo arquivado em muitas instituições na seção chamada de “diversos”.

O conhecido “diversos” é uma forma de representação inviável e equivocada, ora, todo documento arquivístico tem uma origem, um órgão produtor. Criar essa representação é ignorar o Princípio da Proveniência e os demais princípios e propriedades dos documentos arquivísticos.

Assim como não se pode separar autor de obra, é inseparável o documento de seu órgão produtor. Tendo em vista a relevância de compreensão e aplicabilidade do Princípio da Proveniência para as atividades práticas e técnicas nos arquivos, utiliza-se desse para melhor associar a Representação da Informação Arquivística.

## **2.1 A origem dos documentos arquivísticos da Coordenação de Arquivo Central – IFPB**

Esta subseção dispõe resumidamente de informações sobre a localização, origem dos documentos custodiados pela Coordenação e o papel dela no IFPB. Os documentos recebidos pela Coordenação de Arquivo Central – IFPB são oriundos das unidades, coordenações, departamentos e direções do Instituto do campus de João Pessoa, localizado no bairro de Jaguaribe.

A documentação é de uso intermediário e algumas são de caráter permanente, logo, precisam ser recolhidas pela Reitoria do instituto, pois é lá onde o IFPB dispõe dos arquivos permanentes. As setas ilustradas na Figura 1 (próxima página) seriam simbolicamente de onde vêm os documentos recebidos pelo Coordenação de Arquivo Central. Os nomes dos setores

utilizados na nessa figura são fictícios, todavia, a ilustração servirá para ilustrar de maneira mais compreensível que o Arquivo Central recebe documentação de praticamente todos os setores do campus João Pessoa.

**Figura 1:** Ilustração da transferência de documentos para a CAC



Fonte: Dados da pesquisa, 2017.

Os documentos do acervo acadêmico possuem o seu devido setor de origem juntamente com o fundo que pertence a documentação. O IFPB possui 6 (seis) fundos arquivísticos, sendo cada um desses a representação de um período do tempo em que foi chamado o instituto, além disso cada Fundo possui relação acréscimos de novas atribuições recebidas pela instituição do governo federal ou com a expansão do ensino com a criação de novos cursos. Com isso a cada mudança foi gerada uma nova razão social, um novo CNPJ, sendo uma nova instituição, com novas competências ou com atribuições aprimoradas.

Para melhor se entender essas mudanças de fundos (instituições), realiza uma breve síntese com a principal função de cada escola em sua época:

Fundo 1: Conceder um ofício para as classes mais humildes do Brasil;

Fundo 2: Propagar novos cursos profissionais;

Fundo 3: Formar profissionais especializados em atividades do ramo industrial;

Fundo 4: Habilitar indivíduos em cursos Técnicos

Fundo 5: Diplomar alunos em cursos Técnicos, e Superiores de curta duração (os cursos Tecnológicos, voltados para áreas de Tecnologia da Informação e Comunicação);

Fundo 6: Fornecer o conhecimento científico e a formação acadêmica-profissional através de cursos de licenciatura, especialização e mestrado. A cada nova transformação deu-se um novo nome para a instituição de ensino, como na imagem a seguir.

**Figura 2:** Ilustração dos Fundos do IFPB.

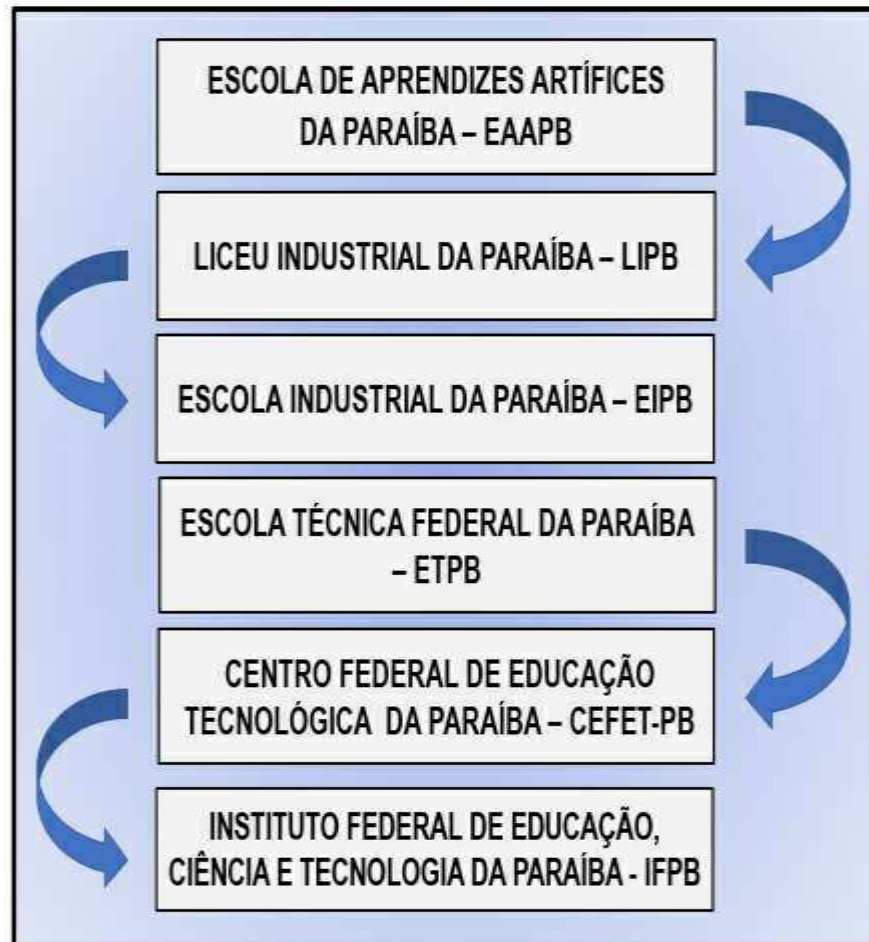

Fonte: Dados da pesquisa, 2017.

A Coordenação está localizada no Bloco de Designer, um tanto distante dos setores da administração de apoio e geral. Sua principal função é receber dos setores da instituição documentação que estão em desuso, geralmente estimula-se o prazo de 5 (cinco) anos, desse

modo os setores devem ficar com seus documentos no setor com o prazo mínimo de 5 (cinco) anos.

O setor do IFPB que mais realiza solicitação ou faz transferência de documentos para o Arquivo Central é a Coordenação de Controle Acadêmico. A CCA realiza o preenchimento de documentos como a ficha de matrícula do aluno, além de fornecer declarações com o tempo, ano e curso realizado por determinado aluno.

Existem funções adicionais inerentes a Coordenação de Arquivo Central do IFPB, dentre essas tem a promoção de políticas arquivísticas que visem a criação e execução de cursos de capacitação; realização de orientações técnicas nos setores ou acompanhamento das atividades arquivísticas realizadas em cada setor (arquivos em fase corrente). Ela encontra-se vinculada hierarquicamente ao Departamento de Apoio a Administração, abaixo parte do organograma.

**Figura 3:** Parte do organograma institucional do IFPB

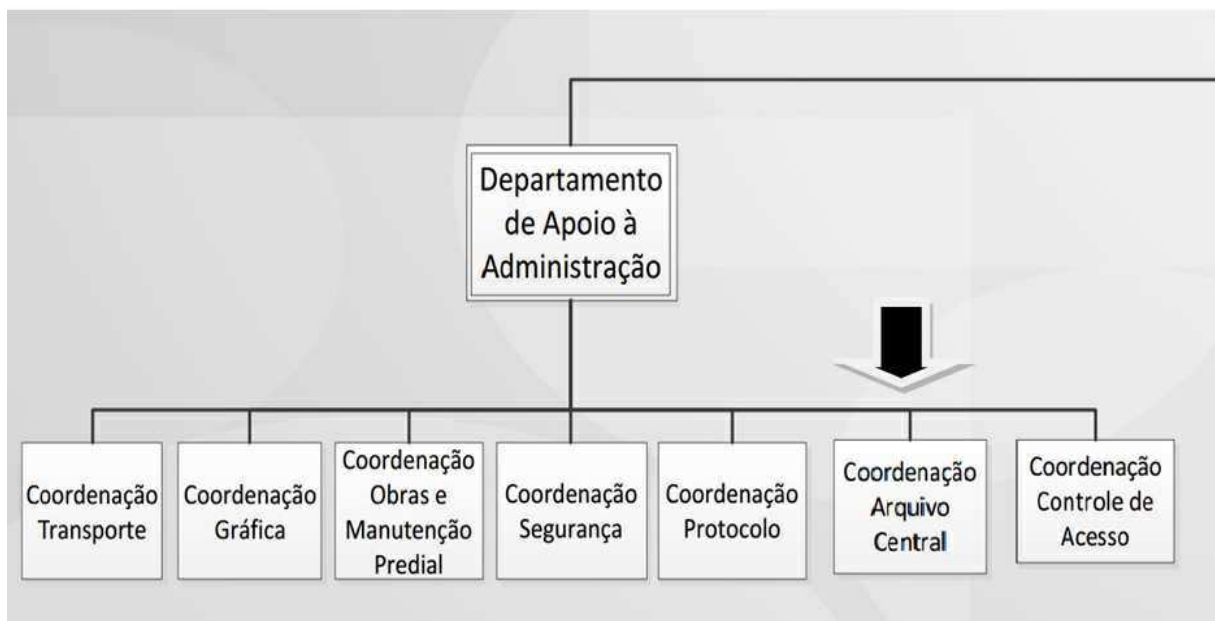

**Fonte:** Site do IFPB

Apresentou-se brevemente nessa subseção informações sobre o ambiente onde está custodiada e gerenciada a documentação estudada nesse trabalho. Essa apresentação teve como finalidade facilitar a compreensão do leitor sobre o contexto da produção e a proveniência dos documentos recebidos e gerenciados por essa Coordenação ou Arquivo Intermediário.



### 3 APRESENTAÇÃO SUCINTA DA REPRESENTAÇÃO DA INFORMAÇÃO ARQUIVÍSTICA

A Representação da Informação Arquivística está presente na maior parte das atividades que envolvem classificação ou arranjo dos documentos. Essa terminologia Representação da Informação mais o termo Arquivística já é utilizado em artigos, periódicos, dissertações e teses publicados na área de Ciência da Informação que possuam problematizações e objetos de estudo da Arquivologia, exemplo de autores que usam essa terminologia, Rodrigues (2003), Leão (2006), Andrade (2007), Aguiar (2013), Barros (2014), Oliveira (2014) e Dantas (2015), ou ainda utiliza a terminologia representação arquivística da informação (SANTOS NETO, 2017).

A Representação da Informação Arquivística nos acervos arquivísticos se constitui do simples ato de escrever a espécie documental contida em determinado objeto de armazenamento de documento ou a exemplo da classificação e organização de todo um acervo através do Método Variadex. Nessa perspectiva, os autores Felipe, Silva e Santos (2017) apresentam a aplicação desse método no Acervo Corrente do IFPB.

Sem a Representação da Informação Arquivística, os acervos arquivísticos não tem uma recuperação da informação eficaz, pois a representação é essencial para a viabilização do uso de instrumentos de pesquisa e de outras ferramentas que facilitem a busca de informações em tempo hábil.

Representar Informações Arquivísticas é dar um novo nome ou nova forma de representação para o documento arquivístico, atribuir algo que melhor possa recuperar esse documento. Segundo Novellino (1996, p.38), “A principal característica do processo de representação da informação é a substituição de uma entidade lingüística longa e complexa - o texto do documento - por sua descrição abreviada. Percebe-se que a atividade de representar um documento ou o texto do documento deve ser resumida, breve e sucinta, de modo que possa viabilizar a recuperação do documento.

Cada acervo arquivístico possui suas especificidades, ninguém melhor que o profissional que lida com a documentação desse para representa-la de modo objetivo. De acordo com Rodrigues (2003, p.216) “A prática de representar as informações orgânicas, ou arquivísticas, sempre existiram, sob as mais diversas formas e seguindo roteiros diversos”. Sendo assim, a forma de representação que será concedida a determinado documento dependerá do Arquivista que lida com tal documento e daqueles que necessitarão recuperar a

informação, consistindo-se em uma atividade subjetiva e adaptável, flexível ao contexto do acervo arquivístico.

#### 4 ANÁLISE DOS RESULTADOS DA APLICAÇÃO DO PRINCÍPIO DA PROVENIÊNCIA ASSOCIADO À REPRESENTAÇÃO DA INFORMAÇÃO ARQUIVÍSTICA NA CAC-IFPB

O estudo de caso foi realizado na Coordenação de Arquivo Central – IFPB, sendo originado das atividades técnicas realizadas no acervo acadêmico dessa coordenação pelo autor deste trabalho na função de estagiário da CAC-IFPB. O objeto analisado é a etiqueta usada como representação dos documentos contidos nos dossiês de alunos do período CEFET-PB. Segue na **Figura 4** o objeto estudado nesse trabalho.

**Figura 4:** Modelo da etiqueta proposta pelo autor do trabalho para a CAC-IFPB

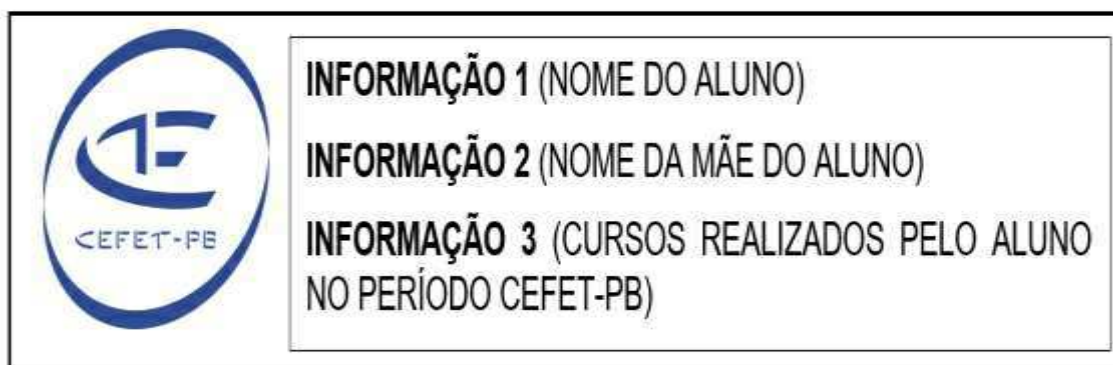

**Fonte:** Dados da pesquisa, 2017.

Percebe-se na Figura 4 as informações dispostas na etiqueta estão divididas em três seções, se referindo a primeira ao nome do aluno, a segunda o nome da mãe do aluno, e a terceira e última compõe todos os cursos realizados pelo aluno no decurso da sua vida acadêmica no período CEFET-PB.

Muita antes da chegada do autor desse trabalho como estagiário da Coordenação de Arquivo Central os colaboradores do setor utilizavam o modelo de etiqueta para representação as informações dos dossiês, inserido na **Figura 5**. Esse modelo não possuía a aplicação do Princípio da Proveniência associado à Representação da Informação Arquivística. Essa afirmação é vista nos elementos utilizados na seção da etiqueta de nome modalidade do curso, assim como na falta de um símbolo que representasse o fundo pertencente da documentação que representava a etiqueta. Segue na página posterior a **Figura 5**, que é o modelo de etiqueta

utilizado pelos colaboradores da CAC antes da chegada do estagiário que propôs o novo modelo de etiqueta.

**Figura 5:** Modelo de etiqueta antes da associação do P.P com a R.I.A

<p><b>NOME DO ALUNO</b></p> <p><b>NOME DA MÃE DO ALUNO</b></p> <p><b>MODALIDADE DO CURSO – ANO</b></p>
--

Fonte: Dados da Pesquisa, 2017.

É possível perceber que a etiqueta mostrada na Figura 5 trazia três elementos (ou classes de informações) para representar as informações do dossiê de aluno, sendo essas o nome completo do aluno, a nome da mãe desse, e a modalidade de curso que ele cursou no Centro, estando essas modalidades divididas em: Superior (cursos para formação de tecnólogos e bacharéis), Subsequente (cursos pós ensino médio) e Integrado (ensino médio integrado a algum curso técnico).

As modalidades de cursos apresentadas nesse modelo de etiqueta da Figura 5 mesmo que a modalidade dos cursos seja dividida em superior, subsequente e integrado, essas divisões constituem-se como representações genéricas, pois no CEFET-PB possuía pelo menos 10 (dez) cursos em cada modalidade dessa, assim sendo, esse modelo de etiqueta constituía-se a partir de uma representação muito simplista e até mesmo uma forma vaga para representar as informações dos documentos contidos nos dossiês dos alunos. Essas etiquetas constituíam-se de informações repletas de subjetivas ou com dados pouco representativos, informações incompletas.

O estagiário analisou a possibilidade de melhorar essa etiqueta através de elementos mais representativos para o conjunto documental inserido na caixa arquivo. Após a realização de um diálogo com a Coordenadora do setor, ela concordou com a proposta.

A proposta se consistiu em mudar o modelo e padrão de etiqueta utilizada nos documentos do período CEFET-PB. A proposta resumiu-se em aprimorar a etiqueta com elementos que pudessem melhor representar a documentação do aluno. Sendo proposto e aceito o modelo mostrado na **Figura 6:**

**Figura 6:** Modelo de etiqueta depois da associação do P.P com a R.I.A

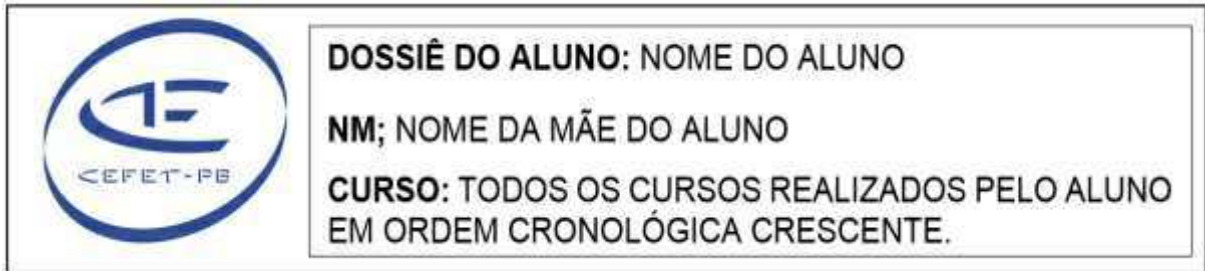

**Fonte:** Dados da Pesquisa, 2017

O novo modelo ilustrado na Figura 6 possui dois elementos da etiqueta anterior, são esses o nome do aluno e o nome da mãe, o terceiro elemento foi aprimorado, não tendo apenas a modalidade do curso, diferentemente, da etiqueta anterior a atual apresenta os cursos realizados pelo aluno durante sua vida acadêmica na instituição, e os respectivos anos em que o aluno se matriculou nesses, estando os nomes dos cursos em ordem cronológica crescente.

A seção de cursos apresentada no novo modelo de etiqueta é mais específica, além de possuir maior capacidade para representar as informações contidas no Dossiê do aluno. Outra mudança desse modelo foi a inserção do slogan da instituição, ou do fundo arquivístico no qual se refere a documentação. Nesse caso ao fundo do período CEFET-PB.

Essa mudança na etiqueta que inseriu o slogan foi fundamental para identificar a proveniência dos documentos, uma vez que na CAC-IFPB não custodia apenas a documentação do fundo CEFET-PB, mas, de todos os fundos que o antecedeu. Dessa forma, mesmo que venha ocorrer a mistura de documentos de fundos distintos a partir do slogan contemplado nessa nova etiqueta poderá identificar a mistura de documentos de outra proveniência e inseri-los na sua devida proveniência.

Portanto, somente a partir da relação do Princípio da Proveniência com a Representação das Informações Arquivísticas, que foi possível trazer um aprimoramento significativo na forma de representação das etiquetas dos dossiês de alunos do período CEFET-PB. A aplicação do P.P com a R.I.A nessas etiquetas possibilitou uma maior eficácia na recuperação da informação, diminuição da probabilidade de misturar documentos de ordens diversas.

Mesmo que venha ocorrer a mistura de documentos de diferentes proveniências, a partir do slogan do período CEFET-PB, que consiste na identificação desse fundo arquivístico, o profissional que encontrar esse erro poderá identificar o problema e corrigi-lo.

## 5 CONSIDERAÇÕES FINAIS

Este trabalho utilizou-se do princípio da proveniência da Arquivologia brasileira e a Representação da Informação Arquivística muito utilizada e melhor aprofundada em áreas como a Ciência da Informação. Esse trabalho constitui-se da associação de estudos teóricos baseados no Princípio da Proveniência e na Representação da Informação Arquivística com atividades técnicas realizadas no acervo acadêmico do período CEFET-PB. A pesquisa constata que é possível representar informações partindo dessa vinculação do Princípio da Proveniência com a Representação da Informação Arquivística.

As visões de acadêmicos que procuram distanciar a prática da teoria se tornam um equívoco em pesquisas como essa pesquisa, pois se apresentou justamente o contrário. Ressalta-se que é relevante as graduações e pós-graduações no campo da Arquivologia abordarem relações entre o conhecimento técnico e científico que contribuam de modo eficaz para o desenvolvimento das atividades técnicas nos ambientes de custódia e gerenciamento de documentos arquivísticos.

Essa interação entre o conhecimento científico e prático pode possibilitar aos Arquivistas e Técnicos de Arquivo a capacidade para propor soluções viáveis para problemas técnicos nos acervos, sejam essas soluções de pequeno alcance, (para o acervo que gerencia) ou de grande dimensão (intervenções nas políticas voltadas para a gestão eficiente dos arquivos da Instituição).

Conclui-se que para uma Arquivologia que está em busca da sua cientificidade, pesquisas como essa tendem ser mais uma pedrinha para a construção desse campo arquivístico científico tão interdisciplinar e repleto de desafios que podem ser superados com uma associação efetiva da teoria arquivística com a prática vivenciado pelos profissionais que gerenciam informações arquivísticas.

Esse trabalho também pode contribuir ou ser uma “pequena gota d’água” para o despertar outros estudos técnico-científicos voltados questões sobre a Terminologia Arquivística, pois foi apresentado rapidamente nessa pesquisa que a terminologia Representação da Informação mais o termo Arquivística vem sendo utilizada recentemente por teóricos da Arquivologia e da Ciência da Informação.

**ANALYSIS OF THE APPLICABILITY OF THE PRINCIPLE OF THE  
PROVENIENCE ASSOCIATED WITH THE REPRESENTATION OF ARCHIVAL  
INFORMATION IN THE INTERMEDIATE ACQUIS OF THE IFPB - CAMPUS  
JOÃO PESSOA**

**ABSTRACT**

The purpose of this paper is to present the contributions of the application of the Principle of Provenience together with the Representation of Archival Information. This work is a field research with qualitative approach, applied nature, as far as objectives, descriptive. The methods used were: bibliographic survey on the subject, reading the selected bibliography, participant observation and practical study in the Central Archive Coordination of the Federal Institute of Education, Science and Technology of Paraíba - IFPB, João Pessoa Campus. The research was conducted in the period 2017-2018. The result obtained is given in the effective representation of the information contained in the files of students of the archival fund CEFET-PB. This representation was obtained from the substitution and insertion of representative information in the models of labels that are presented in this work. Thus, there are tangible archival-scientific and technical contributions in this association, since this linkage will be made between archival theory and practice in a collection of documents. It is concluded that the activity of Representation of Archival Information added to the Principle of Provenience in a collection of documents, allows the professional to carry out adaptations in label templates, whether these templates for cash fronts or to represent information from a dossier of student. Such modifications may result in a more meaningful representation of the information in the documents, and that professional may insert information on the label that represents the principles of the Archive Science, such as the Principle of Provenience. In this way, associating the technical archival activities with the scientific knowledge of the Archives and Information Science is to contribute to the construction of viable solutions to solve problems found in archives.

**Keywords:** Archive Science. Principle of Provenience. Representation of Archival Information.

**REFERÊNCIAS**

AGUIAR, Andressa Furtado da Silva de. Representação da Informação Arquivística: Diálogos e conexões interdisciplinares. 2013. 130 f. Dissertação (Mestrado em Ciência da Informação) - Instituto Brasileiro de Informação em Ciência e Tecnologia, Universidade Federal do Rio de Janeiro, Rio de Janeiro. Disponível em: Acesso em: <<http://ridi.ibict.br/handle/123456789/859>>. 08 nov. 2017.

ANDRADE, Ricardo Sodré. Aspectos introdutórios da representação de informação arquivística: a Norma Brasileira de Descrição Arquivística (Nobrade), a Descrição Arquivística Codificada (EAD-DTD) e o projeto Archives Hub. Ponto de Acesso, v. 1, n. 2, p. 70-100, 2007. Disponível em: <<https://portalseer.ufba.br/index.php/revistaici/article/view/1589>>. Acesso em: 08 nov. 2017.

BARROS, Thiago Henrique Bragato. A representação arquivística: uma análise do discurso teórico e institucional a partir dos contextos espanhol, canadense e brasileiro. 2014. 222 f. Tese (Doutorado em Ciência da Informação) - Universidade Estadual Paulista “Júlio de Mesquita Filho” – UNESP, Marília. Disponível em: <<https://repositorio.unesp.br/handle/11449/110391>>. Acesso em: 08 nov. 2017.

DANTAS, Célia Medeiros. Representação da informação arquivística: uma proposta para o Arquivo Histórico Waldemar Duarte. 2015. 169 f. Dissertação (Mestrado em Ciência da Informação) - Universidade Federal da Paraíba, João Pessoa. Disponível em: <<http://bdtd.biblioteca.ufpb.br/handle/tede/5430>>. Acesso em: 08 nov. 2017.

DUCROT, Ariane. A classificação dos arquivos pessoais e familiares. Revista Estudos Históricos, v. 11, n. 21, p. 151-168, 1998. Disponível em: <<http://biblio.tecadigital.fgv.br/ojs/index.php/reh/article/view/2059>>. Acesso em: 26 out. 2017.

FELIPE, Gregório Goldman dos Santos; SANTOS, Eliete Correia dos; SILVA, Cleber Ferreira da. As contribuições do estudo da semiótica aplicada ao método variadex através da representação da informação arquivística. Archeion Online, v. 5, n. 4, p. 122-137, 2017. Disponível em: <[http://www.periodicos.ufpb.br/ojs/index.php/archeion/article/view/36259/pdf\\_1](http://www.periodicos.ufpb.br/ojs/index.php/archeion/article/view/36259/pdf_1)>. Acesso em: 26 out. 2017.

KUROKI, Ívina Flores Melo; MARQUES, Angélica. O princípio da proveniência à luz da filosofia e sociologia da ciência: contribuições para a configuração da arquivologia. Pesquisa Brasileira em Ciência da Informação e Biblioteconomia, v. 10, n. 2, 2015, 15p. Disponível em: <<http://periodicos.ufpb.br/ojs/index.php/pbcib/article/view/26838>>. Acesso em: 26 out. 2017.

LEÃO, Flávia Carneiro. A representação da informação arquivística permanente: a normalização descritiva e a ISAD (G). 2006. 87 f. Dissertação (Mestrado em Ciência da Informação) – Escola de Comunicação e Artes, Universidade de São Paulo – USP, São Paulo. Disponível em: <[www.pos.eca.usp.br/index.php?q=pt-br/node/3773](http://www.pos.eca.usp.br/index.php?q=pt-br/node/3773)>. Acesso em: nov. 2017.

NOVELLINO, Maria Salet Ferreira. Instrumentos e metodologias de representação da informação. Informação & Informação, v. 1, n. 2, p. 37-45, 1996. Disponível em: <<http://www.uel.br/revistas/uel/index.php/informacao/article/view/1603>>. Acesso em: 08 nov. 2017.

OLIVEIRA, Cacilene Toscano. O Gerenciamento Eletrônico de Documentos Sob a Ótica da Representação da Informação Arquivística. Archeion Online, v. 2, n. 1, 2014. Disponível em: <<http://www.okara.ufpb.br/ojs2/index.php/archeion/article/view/21463>>. Acesso em: 08 nov. 2017.

RODRIGUES, Georgete Medleg. A representação da informação em arquivística: uma abordagem a partir da perspectiva da norma internacional de descrição arquivística. 2003, p. 210-219. Disponível: <<http://repositorio.unb.br/handle/10482/1442>> Acesso em: 26 out. 2017.

SANTOS NETO, Laurindo dos. Os cinejornais da agência nacional no sistema de informações do arquivo nacional (sian) e no portal zappiens: contribuições para análise, descrição e representação arquivística da informação. 2014. 110 f. Dissertação (Mestrado em Ciência da Informação) - Instituto de Arte e Comunicação Social, Universidade Federal Fluminense, Niterói. Disponível em: <<https://app.uff.br/riuff/bitstream/1/2872/1/Disserta%C3%A7%C3%A3o%20Antonio%20Laurindo%20dos%20Santos%20Neto.pdf>>. Acesso em: 8 nov. 2017.