



**UNIVERSIDADE ESTADUAL DA PARAÍBA
CENTRO HUMANIDADES “OSMAR DE AQUINO”
DEPARTAMENTO DE GEOGRAFIA
CAMPUS III – GUARABIRA
CURSO DE GRADUAÇÃO EM LICENCIATURA PLENA EM GEOGRAFIA**

MICHEL XAVIER DE LIMA

Linha de Pesquisa:
Geografia do Turismo

**A INFLUÊNCIA SOCIO-ECONÔMICA E CULTURAL DO MEMORIAL FREI
DAMIÃO PARA DESENVOLVIMENTO DO TURISMO RELIGIOSO EM
GUARABIRA (PB)**

GUARABIRA (PB)
2011

MICHEL XAVIER DE LIMA

**A INFLUÊNCIA SOCIO-ECONÔMICA E CULTURAL DO MEMORIAL FREI
DAMIÃO PARA O DESENVOLVIMENTO DO TURISMO RELIGIOSO EM
GUARABIRA (PB)**

Artigo científico apresentado ao Curso de Geografia da Universidade Estadual da Paraíba, em cumprimento à exigência para obtenção do grau de Licenciado em Geografia. Sob orientação do Prof. MSc. Carlos Antonio Belarmino Alves.

GUARABIRA (PB)
2011

FICHA CATALOGRÁFICA ELABORADA PELA BIBLIOTECA SETORIAL DE
GUARABIRA/UEPB

L732i

Lima, Michel Xavier de

A influência sócio-econômica e cultural do memorial
Frei Damião para desenvolvimento do turismo religioso
em Guarabira (PB) / Michel Xavier de Lima. – Guarabira:
UEPB, 2011.

30f.: Il. Color.

Trabalho de Conclusão de Curso (Graduação em
Geografia) – Universidade Estadual da Paraíba.

“Orientação Prof. Ms. Carlos Antonio Belarmino
Alves”.

1. Turismo Religioso 2. Desenvolvimento
Socioeconômico 3. Memorial Frei Damião I.Título.
22.ed. CDD 338.479 1

MICHEL XAVIER DE LIMA

**A INFLUÊNCIA SOCIO-ECONÔMICA DO MEMORIAL FREI DAMIÃO
PARA DESENVOLVIMENTO DO TURISMO RELIGIOSO EM GUARABIRA
(PB)**

BANCA EXAMINADORA



Prof. MSc. Carlos Antonio Belarmino Alves. Universidade de Lusofana Lisboa -
Portugal / UEPB / CH / DG
Orientador

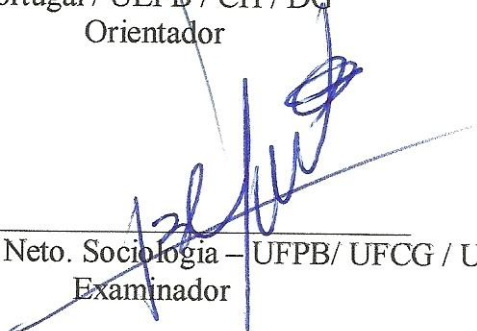

Prof. Dr. Belarmino Mariano Neto. Sociologia – UFPB/ UFCG / UEPB / CH / DG
Examinador

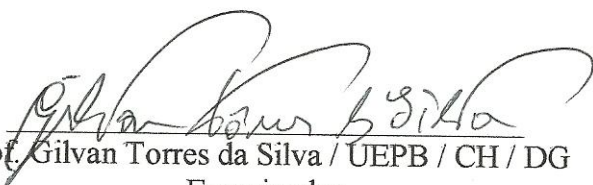

Prof. Gilvan Torres da Silva / UEPB / CH / DG
Examinador

Aprovada em: 13 de Dezembro de 2011.

GUARABIRA (PB)
2011

AGRADECIMENTOS

Agradeço a DEUS por ter me dado impulso quando quis esmorecer, enchendo-me de força e coragem para vencer mais um obstáculo da minha vida.

Aos meus pais, por colocarem sempre a educação de seus filhos em primeiro lugar e pelo estímulo, apoio, e dedicação à minha formação.

Ao meu irmão que esteve lado a lado nessa caminhada, aos meus amigos e colegas de turma.

Ao querido professor orientador MSc. Carlos Antonio Belarmino Alves, que desde o primeiro contato acreditou em minhas ideias, recebendo-me como seu orientando, atendendo-me sempre muito bem, com paciência, serenidade, humildade e dedicação para o desenvolvimento deste trabalho.

A banca examinadora, nas pessoas do professor Belarmino Mariano Neto e do professor Gilvan Torres, agradeço-vos por confiarem no meu trabalho.

043 - LICENCIATURA PLENA EM GEOGRAFIA

TÍTULO: A INFLUÊNCIASOCIO-ECONÔMICA E CULTURAL DO MEMORIAL FREI DAMIÃO PARA DENSENVOLVIMENTO DO TURISMO RELIGIOSO EM GUARABIRA (PB)

LINHA DE PESQUISA: Geografia do Turismo

AUTOR: Michel Xavier de Lima

ORIENTADOR: Prof. MSc. Carlos Antônio Belarmino Alves

BANCA EXAMINADORA: Prof. Dr. Belarmino Mariano Neto

Prof. Gilvan Torres da Silva.

RESUMO

O termo turismo norteia-se de complexidade e diversidade, uma vez que se apresentam fenômenos sociais passivos de ser identificado através de vários critérios. O turismo religioso é compreendido como um seguimento do mercado turístico que evolue negócios, empreendimentos e lucros, gera emprego e renda e cria opção de lazer através da religiosidade. No Brasil o turismo religioso é uma atividade em expansão em todo o país, possibilitando o crescimento e desenvolvimento das cidades. O presente artigo tem como tema o Turismo Religioso como Desenvolvimento Socioeconômico do Município de Guarabira (PB). A pesquisa tem como Objetivo avaliar a importância do turismo religioso para o incremento socioeconômico e cultural da cidade de Guarabira. A metodologia adotada constou-se de aplicações de 50 questionários com 9 perguntas fechadas e entrevistas estruturadas. Como sendo importante para o desenvolvimento da cidade, promovemos uma interação com os turistas (romeiros) que visitam a cidade observando suas opiniões sobre a nossa forma de fazer turismo concluímos que é necessário a implementação de políticas públicas, no sentido de se melhorar a geração de emprego e renda, reurbanização para oferecer melhorias aos romeiros peregrinos, condições dignas de visita sendo necessário ainda, grandes melhoramentos no sentido de tornar o memorial um local de melhor acolhimento, um ponto bastante interessante e ligar os pontos turísticos existente na cidade como centro de documentação João Pimentel Filho, o museu sacro entre outros e a criação de uma área de atendimento ao romeiro e turista.

PALAVRAS-CHAVE: Turismo Religioso, Guarabira, Desenvolvimento Socioeconômico.

043 - LICENCIATURA PLENA EM GEOGRAFIA

TÍTULO: THE INFLUENCE OF SOCIOECONOMIC AND CULTURAL Frei Damião MEMORIAL FOR RELIGIOUS TOURISM IN DENSENVOLVIMENTO Guarabira (PB)

LINHA DE PESQUISA: Geografia do Turismo

AUTOR: Michel Xavier de Lima

ORIENTADOR: Prof. MSc. Carlos Antônio Belarmino Alves

BANCA EXAMINADORA: Prof. Dr. Belarmino Mariano Neto

Prof. Gilvan Torres da Silva.

ABSTRACT

The term tourism is guided complexity and diversity, since they have passive social phenomena to be identified by various criteria. The religious tourism is understood as a follow-up of the tourism market to evolve business ventures and profits, generate income and create employment and leisure options through religion. In Brazil, religious tourism is an expanding activity throughout the country, enabling the growth and development of cities. This article has as its religious tourism and Socioeconomic Development of the Municipality of Guarabira (PB). The research aims to evaluate the importance of religious tourism for enhancing socio-economic and cultural city of Guarabira. The methodology is comprised of 50 applications 9 questionnaires with closed questions and structured interviews. As being important to the city's development, promote an interaction with tourists (pilgrims) visiting the city observing their views on the way we do conclude that tourism is necessary for implementation of public policies, in order to improve the generation of employment and income, redevelopment to provide improvements to the pilgrims, decent visits requiring further major improvements in making the memorial a place of better reception, a very interesting point and connect the existing tourist spots in the city as a center of documentation Son John Pimentel, the sacred art museum among others and the creation of a service area of pilgrim and tourist.

KEYWORDS: Religious Tourism, Guarabira, Socioeconomic Development

LISTA DE FIGURAS

FIGURA 1 –	Esquema teórico- metodológico adotado na pesquisa	15
FIGURA 2 –	Localização geográfica do município de Guarabira (PB).	16
FIGURA 3 –	Memorial de Frei Damião Guarabira (PB)	19
FIGURA 4 –	Concentração de empresas de ônibus turística para o deslocamento dos romeiros turistas.	21
FIGURA 5 –	Artefatos religiosos de imagens simbólicas	22
FIGURA 6 -	Estrutura interna da capela inserida na composição de memorial de Frei Damião	23

LISTA DE GRÁFICOS

GRÁFICO 1 –	Motivação da visita	20
GRÁFICO 2 –	Origem do turista/romeiro	20
GRÁFICO 3 –	Valor gasto pelo turista	21
GRÁFICO 4 –	Infraestrutura	23
GRÁFICO 5 –	Acolhimento	24

LISTA DE SIGLAS

CPRM	Companhia de Pesquisa de Recursos Minerais
IBGE	Instituto Brasileiro de Geografia e Estatística
PB	Paraíba
UEPB	Universidade Estadual da Paraíba

SUMÁRIO

1.	INTRODUÇÃO.....	10
2.	FUNDAMENTAÇÃO TEÓRICA -- METODOLÓGICA.....	11
2.1.	Turismo Religioso: uma breve apresentação.....	11
2.2.	Turismo Religioso no Brasil.....	11
2.3.	A Paraíba no contexto do turismo.....	12
2.4.	O Turismo Religioso em Guarabira – PB.....	13
2.5	PROCEDIMENTOS METODOLÓGICOS	15
3	CARACTERIZAÇÃO GEOAMBIENTAL DO MUNICÍPIO DE GUARABIRA – PB.....	16
3.1	Antecedentes históricos e Localização.....	16
3.2.	Geologia e Geomorfologia.....	17
3.3	Recursos Hídricos e Clima.....	18
3.4.	Vegetação e Solo.....	18
4.	RESULTADOS E DISCUSSÕES.....	19
5.	CONSIDERAÇÕES FINAIS.....	25
	REFERÊNCIAS.....	27
	APÊNDICE.....	29

1. INTRODUÇÃO

O turismo religioso é entendido como uma atividade em que devotos e peregrinos realizam viagens pelos mistérios da fé e devoção. Geralmente essas práticas, são organizadas em espaços considerados sagrados como: estátuas, santuários, igrejas, monumentos e festas religiosas que são celebradas em um determinado período do ano.

De acordo com Carvalho (2002) foi surgido recentemente o termo turismo religioso, datado pelo menos na década de 60, tem alcançado uma enorme enfoque por parte dos setores ligados a reflexão acadêmica sobre o turismo, dos empresários do setor e da própria igreja católica. Esse seguimento do turismo, denominado religioso, tem alcançado índices extremamente velozes e significativos nos últimos anos.

Essa prática turística pode ser compreendida com uma atividade econômica local, pois influencia diversos setores como: político, cultural, ambiental e religioso. Ganha destaque no que se refere às peregrinações de indivíduos de outras regiões. Desta forma, na Serra da Jurema localizada no sítio mata limpa município de Guarabira (PB) está inserido o Memorial do Frei Damião que se encontra em um patamar nacional recebendo turistas de diversas áreas do país e do mundo. A importante fonte da história de um homem religioso italiano denominado de Frei Damião de Bozzano (Frei Damião), que venho do norte da Itália para o Brasil na década de 1930, que se caracterizou por ser um grande influenciador da fé de fieis nordestinos, que mantem uma tradição religiosa local expressa em grandes romarias.

Ribeiro (2010) menciona que: “As massas de romeiros, de preferência sob o comando da Igreja, ultrapassam os limites. O que era mercado religioso somente por parte da Igreja perde espaço para as empresas de turismo e organizadores de excursão”.

Conforme Ribeiro (2010 p. 10) no que refere aos peregrinos:

De fato, na atualidade, os peregrinos tendem a viajar em grupos organizados, em determinados dias do ano, segundo um calendário predeterminado ou durante os períodos de fins de semana (prolongados ou não) e férias. Em função dessa atividade, vai surgindo uma série de infraestruturas ao redor dos santuários ou nas localidades onde ocorrem os eventos motivadores das jornadas, assim como agências de viagem especializadas na organização de itinerários de peregrinação. Enfim, um conjunto de atividades utilizadas também por outros segmentos do turismo, embora tenham surgido motivadas pela jornada a um destino religioso

A pesquisa tem como objetivo entender e estudar a influência socio-econômica e cultural do Memorial Frei Damião no desenvolvimento do turismo religioso em Guarabira.

O estudo tem seu marco teórico contido nos seguintes autores: RIBEIRO (2010), KLINTOWITZ (2001), CARVALHO (2002), DIAS (2003) BRASIL (1994) e dentre outros.

2. FUNDAMENTAÇÃO TEÓRICA-METODOLÓGICA

2.1. Turismo religioso: uma breve caracterização

O turismo religioso ressalta-se, não é necessariamente um turismo feito por religiosos, místicos, santos populares, devotos e sacerdotes/profissionais de qualquer credo ou confissão religiosa. Por essa razão percebe-se que o turismo religioso pode ser considerado ao mesmo tempo, uma forma indiscutível de turismo e uma manifestação evidente da religiosidade contemporânea, em diferentes sociedades.

A busca por destinos de viagens religiosas tem crescido em todo o país, contribuindo para o incremento da economia nacional, sobretudo no interior do Brasil. Segundo Gouthier (2000), cerca de 3,15 milhões de pessoas se deslocam anualmente no país por motivos religiosos, movimentando bilhões de reais.

CARVALHO (2004, p.32) numa discussão feita a respeito da manifestação católica afirma que:

O movimento católico define o turismo religioso em três formas e objetivos, distinguidas pelos fiéis que são três formas e objetivos, distinguidas pelos fiéis, que são: as romarias, as peregrinações e as penitências. As romarias são feitas somente com o intuito de viajar a lugares sagrados, por vontade própria e em muitos casos, sem objetivar recompensas materiais ou espirituais; as peregrinações podem ser entendidas quando as pessoas vão visitar lugares sagrados para cumprir promessas em devoção a alguns santos e por ter alcançado ou para alcançar uma graça, e as penitências são expressões mais grandiosas de humanidade por parte dos fiéis em admiração a um santo.

2.2. A Paraíba no contexto do Turismo Religioso

Sabe-se que o turismo, sobretudo no seu seguimento religioso é uma fonte de divisas que contribui para o desenvolvimento de uma região, de forma mais ou menos intensa conforme sejam os recursos disponíveis, além da infraestrutura montada para este fim.

Na Paraíba, esta atividade vem se desenvolvendo principalmente devido às suas potencialidades. De acordo com a Secretaria do Turismo e Desenvolvimento Econômico do Estado, nove destinos despontam como potenciais atrativos para a prática do turismo religioso são eles: o Santuário de Frei Damião, em Guarabira, o Santuário de Nossa Senhora de Fátima, em Araruna, A Cruz da Menina em Patos, o Cristo Redentor, em Itaporanga, Santuário de Santa Fé, em Solânea/Arara, a igreja de Nossa Senhora da Guia, em Lucena, o Cruzeiro de Roma, em Bananeiras, Pedra de Santo Antônio, em Fagundes, e os Caminhos de Padre Ibiapina.

Percebe-se que são vários os locais propícios para o desenvolvimento do turismo religioso na Paraíba, no entanto a Secretaria de Turismo esclarece que mesmo diante do forte potencial do estado, o fluxo de pessoas que viajam para conhecer os pontos religiosos ainda é pequeno.

2.3. O Turismo Religioso em Guarabira (PB)

O município de Guarabira começou a despertar o seguimento do turismo religioso quando algumas pessoas ligadas à igreja católica e alguns políticos resolveram encabeçar um projeto que visava homenagear Frei Damião de Bozzano, considerado para muitos um santo. O frade capuchino quando vivo, costumava arrastar multidões nas suas vindas a Guarabira, milhares de fieis de toda a região vinham a Guarabira ouvir seus sermões, tocá-lo e até mesmo se confessar com ele.

Observando esse crescimento exorbitante do turismo religioso e sua tendência socioeconômica, na análise do turismo religioso município de Guarabira (PB), a referida cidade dispõe de dois pontos turísticos religiosos, são eles a Catedral de Nossa Senhora da Luz, localizada no centro da cidade, museu sacro e o Memorial ou Santuário de Frei Damião, localizado no sítio Mata Limpa, agregado a uma escarpa oriental do planalto da Borborema.

Pode-se dizer que o turismo guarabirense se baseia, principalmente, no turismo religioso, o Santuário de Frei Damião, segundo alguns funcionários do local representam o ponto alto, propicia à cidade um alto número de fieis que visita à cidade em todas as épocas, porém, principalmente nas romarias.

A catedral de Nossa Senhora da Luz, após a construção do Santuário de Frei Damião tem aumentado significativamente o número de visitantes, e em sua maioria, antes de ir ao

memorial, vai à catedral assistir a missa e apreciar aquele importante e secular monumento religioso.

Destaca-se dois belos monumentos religiosos na cidade de Guarabira vem se destacando no seguimento do turismo religioso em todo o nordeste brasileiro. Mesmo diante da importância e notoriedade que a cidade tem alcançado através do memorial e da catedral, percebe-se que muito tem a ser feito para melhor acomodar o romeiro/turista, fazendo com que o mesmo se cinta bem na cidade.

Percebe-se também de forma clara que o turismo religioso tem incrementado e muito os aspectos econômicos e sociais da cidade, no entanto, para que a mesma se concretize realmente como rota do turismo religioso brasileiro é necessário construir uma realidade que tanto a cidade almeja.

2.4. Vida e religiosidade do Frei Damião de Bozzano

Frei Damião, nasceu no dia 5 de novembro de 1898, na cidade de Bozzano, no norte da Itália, filho dos camponeses Felix Giannotti e Maria Giannotti, seu nome de batismo era Pio Giannotti. Sua formação religiosa teve início aos 12 anos de idade, quando realizou estudos no colégio de padres, o seu sonho de se ordenar em sacerdote foi adiado, por conta da eclosão da primeira guerra mundial, pois o mesmo aos 19 anos prestou serviço militar no exército italiano, onde ficou até os 22 anos participando inclusive da guerra.

Em 25 de Agosto de 1923, foi ordenado sacerdote, na igreja de São Lourenço de Brindisi, em Roma, aos 27 anos diplomou-se em Teologia pela Universidade Gregoriana em Roma e foi docente do convento Vila Basélica e do convento de Massa. No ano de 1931, deixou a Itália e veio para o Brasil diretamente para o convento de São Félix de Cantalice (conhecido popularmente como o convento dos Capuchinhos), no Recife (PE). No dia 29/09/1931 realizou sua primeira missa na capela de São Miguel, no Sítio Mel, do lado de fora da cidade de Gravatá, Pernambuco.

De acordo com Costa (1998, p.24):

Frei Damião Chegou em 1931 ao Nordeste, mais precisamente em Gravatá/PE, encontrou um clima de seca e fome. A revolução de 30 pouco havia passado, mas persistiria ainda o dedo forte do coronelismo, tal qual a filosofia popular bem dizia:

“vão se os anéis e ficam os dedos”. No seu primeiro caminhar por estas bandas soube da existência de dois grandes líderes vivos, um religioso com o nome de Cícero Romão Baptista (1844-1934) e Virgulino Ferreira da Silva (Lampião 1898-1938). Os dois citados líderes nordestinos morreram, enquanto Frei Damião continuou seu trabalho de missionário religioso Católico pelo sertão e seu nome, seus feitos, seus castigos, seus milagres, seus causos, sua vida sem fim foi e é um vasto tema de inspiração para centenas de poetas que utilizaram, utilizam e concerteza utilizarão em seus pequenos, mas importantes livros, conhecidos como literatura de cordel.

Frei Damião faleceu no dia 27 de maio de 1997 com 98 anos, depois de ter dedicado 76 anos de sua vida a perigrinar pelas regiões mais pobres do Nordeste. O seu sepultamento foi no Convento dos Capuchinhos, no bairro de Pina, em Recife (PE), em 2002 ao completar cinco anos de sua morte o Vaticano deu início ao Processo de Canonização.

2.5. Procedimentos metodológicos

Na tentativa de abordamos o tema do turismo religioso de forma mais ampla e objetiva, resolvemos utilizar elementos metodológicos distintos. Portanto, o trabalho de pesquisa foi dividido em duas etapas: a pesquisa de campo e o trabalho de gabinete.

- Pesquisa documental escrita: Através desse instrumento buscando identificar e resolver todo o material que se trata sobre o tema. Para chegarmos a esse material pesquisou-se em livros, revistas, artigos, monografias, dissertações artigos e periódicos.
- Pesquisa documental oral: esses procedimentos concretizaram por meio de entrevistas abertas e fechadas. No contexto das entrevistas abertas, faremos questionamentos a funcionários da Catedral de nossa Senhora da Luz e do Memorial/Santuário de Frei Damião principais pontos de movimentação do turismo religioso em Guarabira.

Com relação às entrevistas estruturadas, ouvimos a opinião dos turistas/romeiros e peregrinos sobre diversos aspectos, relacionado à visitação dos mesmos à Guarabira-PB. Na oportunidade entrevistamos cinquenta (50) turistas/romeiros e peregrinos todos maiores de 18 anos, através de nove (9) questões objetivas com perguntas fechadas.

A pesquisa desenvolveu-se de tal forma: o trabalho de gabinete que se concretizou através da organização, seleção e fichamento das informações, seguida da elaboração dos textos.

De acordo com Albuquerque; Lucena; Cunha (2011) a entrevista estruturada deve ser cada informante é questionado sobre as mesmas perguntas previamente estabelecida na mesma sequencia, independente de ter havido o contato anterior com a população a ser estuda. O pesquisador tem total domínio das questões mais relevantes a ser exploradas. (Fig. 1)



Figura 1 – Esquema teórico-metodológico adotado na pesquisa.

Fonte: Adaptado de Albuquerque; Lucena; Cunha, 2011.

Posteriormente, serão apresentados os resultados e executadas as devidas discussões. Os resultados serão representados por percentuais caracterizados em forma de gráficos.

3. CARACTERIZAÇÃO GEOAMBIENTAL DO MUNICÍPIO DE GUARABIRA (PB)

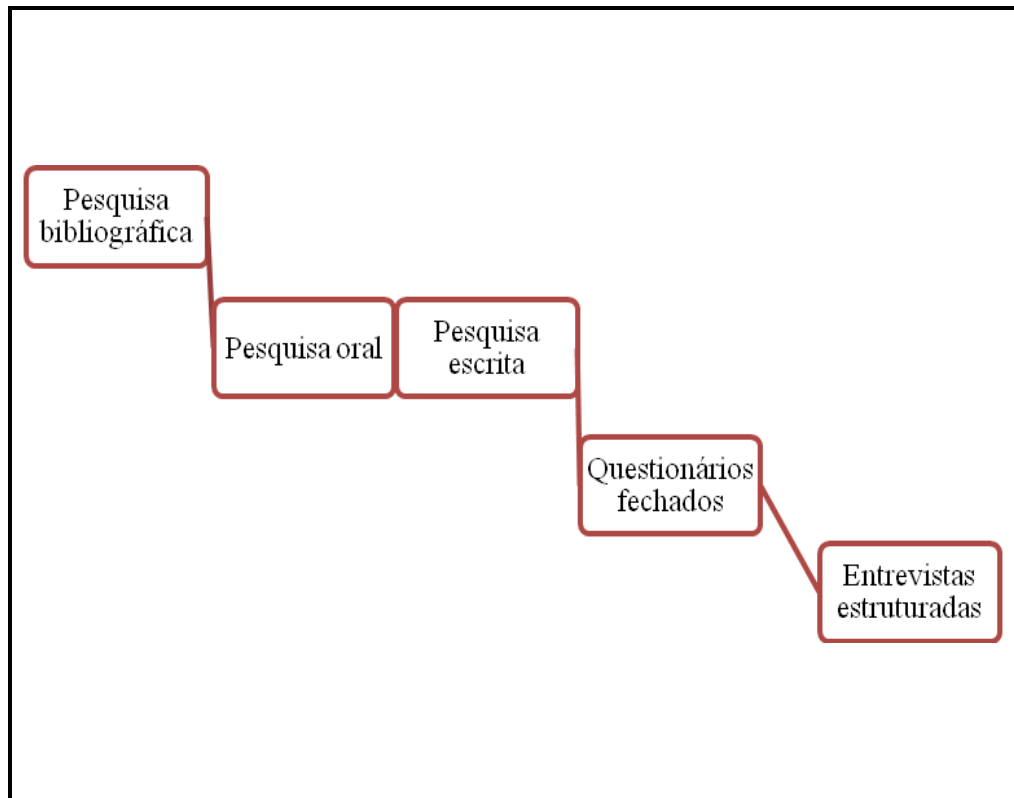
3.1. Antecedentes Históricos e localização

Os primeiros habitantes da localidade onde hoje se situa a cidade de Guarabira foram os índios Potiguaras, pôr volta do século XVI, eles viviam em constantes conflitos com os colonizadores. Nessa época, Duarte Gomes da Silveira iniciou em “Quandús”, perto de Araçagi, a pecuária e latifúndios (IBGE, 2008).

Em 1592, o governador da Capitania, Feliciano Coelho de Carvalho, com a colaboração dos tabajaras, conseguiu por diversas vezes travar combates com os índios potiguaras localizados na Serra da Copaoba, atual Serra da Raiz. Nesse período, em virtude de seus trabalhos, Duarte Gomes recebeu o título de capitão-mor da Serra da Copaoba, sendo a primeira autoridade (IBGE, 2010).

Segundo o CPRM (2005), o município de Guarabira está localizado na Microrregião de Guarabira e na Mesorregião do agreste paraibano, na longitude de 35. 490° e latitude de 6. 855°, atingindo uma área de 181 km², a sede da área em estudo tem uma atitude de 97 metros e apresenta uma distância de aproximadamente 74 Km ,limitando-se ao norte com Pirpirituba, ao sul com Mulungu e Alagoinha, ao leste com Araçagi e ao oeste com Cuitegi e Pilõezinhos (Fig. 2).



Figura 2 – Localização geográfica do município de Guarabira
Fonte: IBGE, 2007 elaborado por: Ramon Santos Souza, 2011.

Guarabira limita-se a norte com o município de Pirpirituba, ao sul com Mulungu e Alagoinha, a leste com Araçagi, a leste com Pilõesinhos e Cuitegi.

3.2. Geologia e Geomorfologia

Conforme MENDONÇA; LOMBARDI NETO e VIÉGAS (2005) o município de Guarabira (PB) está localizado na Microrregião de Guarabira e na Mesorregião do Agreste Paraibano e encontra-se inserido na superfície da Depressão Sublitorânea, apresenta-se como uma planície semicolínosa de topos semiarredondados e vertentes em geral convexas, com altitudes variando de menos de 80 m nos fundos de alguns vales até 100 - 130 m; ocorre na Paraíba entre o Maciço da Borborema e o Baixo Planalto Costeiro, em toda a extensão norte-sul do Estado, resultante de um processo de exumação do cristalino pela retirada da cobertura detrítica terciária do Grupo Barreiras. Porém, nas áreas mais colinosas ao qual está inserido o Memorial Frei Damião na Serra da Jurema é segundo a Companhia de Pesquisa de Recursos Minerais (CPRM, 2005) é inserido na Unidade Geoambiental do Planalto da Borborema que é formada por maciços e outeiros altos, com altitudes variando entre 650 a 1000 metros. Ocupa uma área de arco que se estende do sul de Alagoas até o Rio Grande do Norte.

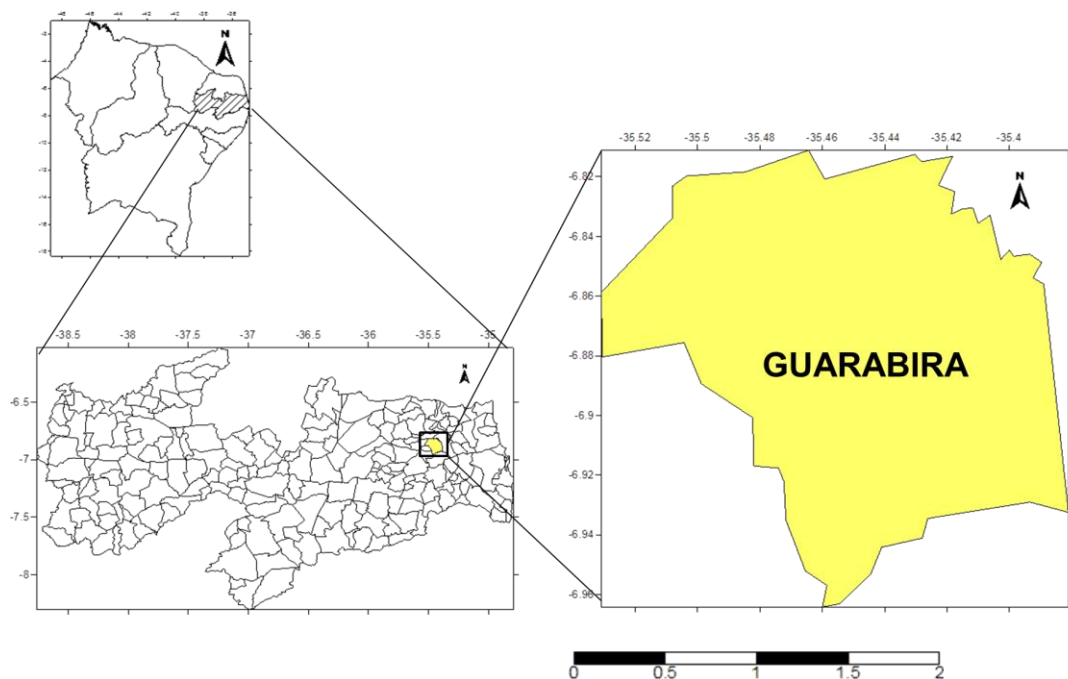
Segundo SOUZA; ALVES e LINS (2011) a serra da Jurema está localizada entre os municípios Pirpirituba e Guarabira na microrregião de Guarabira, formando um sistema geomorfológico de encostas do Planalto da Borborema no seu lado oriental captadoras de água para a Bacia do Rio Mamanguape. A área de estudo apresenta uma topografia de planalto com movimentação suave ligeiramente ondulada em dobras e falhas antigas (Pré-cambriana e Paleomesozóica). As encostas correspondem a espelhos de falhas, soerguidas por forças endógenas de esforços tectônicos na formação da Província Borborema, atualmente mascaradas pelos processos exógenos e pela cobertura vegetal. A área é de grande importância geoambiental por serem formadores de chuvas orográficas e alimentar os rios Pirpirituba, Guarabira e Araçagi todos afluentes do rio Mamanguape, principal do Litoral Norte Paraibano.

3.3. Recursos Hídricos e Clima

De acordo com Instituto Brasileiro de Geografia e Estatística (IBGE, 2008) o município de Guarabira é cortado por pequenos rios, como o Guarabira, o Araçagi e o Mamanguape. O rio Guarabira tem origem na localidade João Silva, no município de Pilõezinhos. Em Guarabira o rio tem uma extensão de 18 quilômetros desaguardo no rio Mamanguape, junto ao povoado do Maciel.

Além desses rios, existem outros riachos, todos com características temporárias ou intermitentes, ou seja, ou secam ou reduzem suas águas nos períodos de estiagem. Contata-se ao longo do município, a existência de pequenas lagoas, açudes e barreiros que completam o sistema hídrico da cidade.

Segundo a Companhia de Pesquisa de Recursos Minerais (CPRM, 2005) o clima de Guarabira é quente e seco no verão e úmido no inverno. A cidade é circulada por montanhas o que dificulta a passagem dos ventos durante os dias secos, fazendo a sensação térmica aumentar nos períodos quentes. A temperatura máxima chega aos 30° C mínima aos 19° C, sendo que na parte serrana da cidade o clima pode chegar até 15° C.

3.4. Vegetação e Solo

Consoante SOUZA; ALVES; LINS (2011) o município de Guarabira (PB) é uma área de vegetação de transição que permite a coabitação de espécies típicas da Mata Atlântica do litoral com plantas xerófitas da Caatinga sertaneja. Por isso identificamos plantas Perenifólias e caducifólias. As plantas xerófitas apresentam folhas miúdas, que caem durante a estiagem de verão, espinhos que atuam como protetores da planta e no controle da evapotranspiração, suas raízes são finas com alto nível de enraizamento, armazenando água para funcionamento do metabolismo durante a estiagem.

Em concordância com a Companhia de Pesquisa de Recursos Minerais (CPRM, 2005) os tipos de solo predominantemente no município de Guarabira evidencia-se que nos patamares compridos e baixas vertentes do relevo suave ondulado ocorrem os planossolos, mal drenados, fertilidade natural média e problemas de sais; topos e altas vertentes, os solos brunos não cálcicos, rasos e fertilidade natural alta; topos e altas vertentes do relevo ondulado ocorrem os podzólicos, drenados e fertilidade natural média e as elevações residuais com os solos litólicos, rasos, pedregosos e fertilidade natural média.

4. RESULTADOS E DISCUSSÕES

A religiosidade tem movimentado um grande contingente de fiéis que visitam a estátua do Frei Damião em busca de proteção e agradecimentos de pedidos realizados em pro do bem estar pessoal e de próximos. Esse ponto turístico mobiliza a população local e de outras regiões. Muitos madrugam em caminhadas, procissão retiros e missões, além de romarias e comemorações litúrgicas, contribuindo para a população local, uma fonte geradora de renda, principalmente para pequenos comerciantes informais de artefatos religiosos que simbolizam a presença viva do Frei Damião o que muito tem mudado o desenvolvimento quanto aos aspectos social, econômica, cultural e religiosa (Fig. 3).



Figura 3 – Memorial Frei Damião Guarabira (PB)

Fonte: Acervo patrimonial do Memorial, fotografado por: Michel Xavier de Lima, 2011

Quanto aos motivos das visitas de grande quantidade de pessoas no memorial os sujeitos entrevistados 65% afirmaram que visitaram a estátua constantemente por devoções religiosas, 15% vão à busca de lazer para apreciar uma das belezas cênicas proporcionadas pela condição geográfica do ponto turístico, 10% mencionaram outros motivos como: comércio, estudantes, pesquisa peregrinações e missas aos domingos (Gráfico 1).

Gráfico 1 – Motivação da Visita.

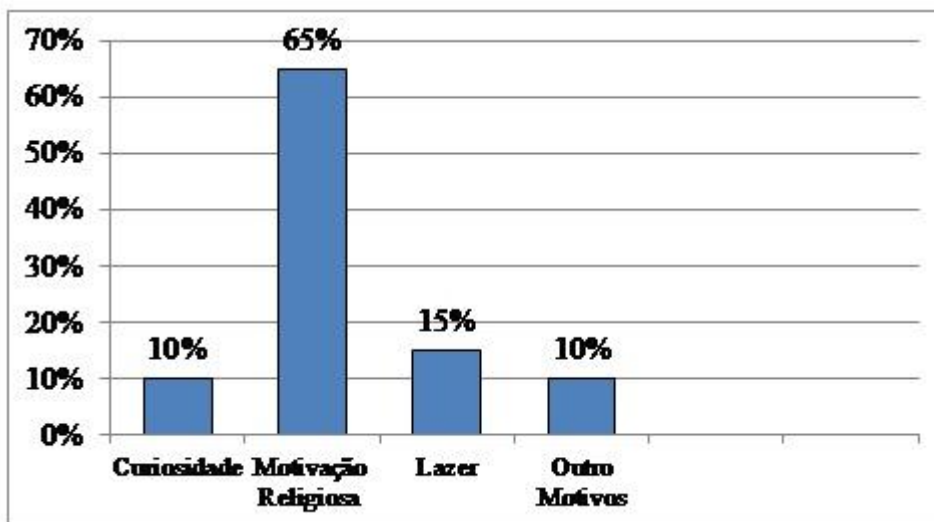

Fonte: Trabalho de Campo, 2011.

O município de Guarabira (PB) está inserido na rota do turismo religiosos brasileiro, devido ao monumento Frei Damião, sua estrutura arquitetônica que compõem em seu pedestal de 12 metros de altura, e com uma altura de mais 22 metros. No nordeste é a maior em altura e em largura ultrapassando o monumento do Padre Cícero, no Juazeiro (CE). Possui o segundo lugar no Brasil, perdendo em estatura para o Cristo Redentor, Rio Janeiro (RJ).

Gráfico 2 – Origem do Turista/Romeiro.

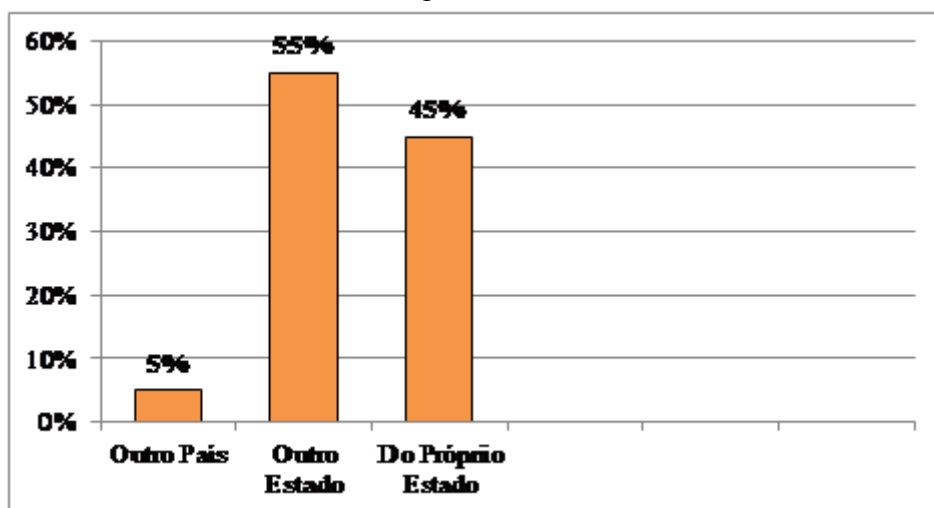

Fonte: Trabalho de Campo, 2011.

A origem do turista/romeiro, definida por meio dos questionamentos realizados com os informantes, segundo eles 55% dos visitantes é de outros estados, a exemplo, de Pernambuco e Rio Grande do Norte, 45% do próprio Estado e 5% de origem estrangeira.

É comum observarmos uma grande quantidade de veículos de excursão em Guarabira, principalmente aos domingos e mais especificamente na Catedral de Nossa Senhora da Luz e no Santuário de Frei Damião (Fig.4).



Figura 4 - Concentração de empresas de ônibus turísticas para o deslocamento dos romeiros/turistas.

Fonte: LIMA, Michel Xavier de, 2011.

Klintowitz (2001) ressalta que a maioria dos turistas/romeiros viaja de forma coletiva, normalmente, em ônibus de empresas turísticas que realizam excursão em fins de semana

Gráfico 3 – Valor gasto pelo turista.

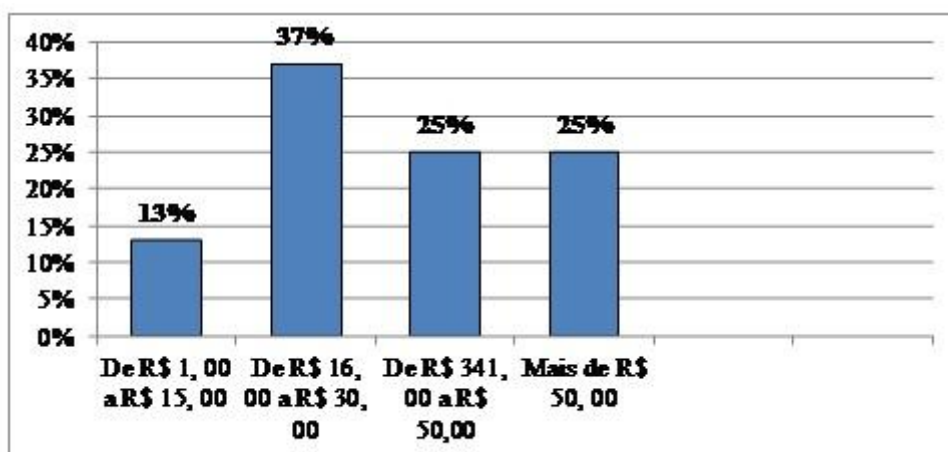

Fonte: Trabalho de Campo, 2011.

O turismo religioso gera renda movimentando os recursos financeiros segundo os entrevistados afirmaram que gastam pelo menos durante a visita em média de R\$ 16,00 a 30,00 (37%), de R\$ 31,00 a 50,00 (25%), mais R\$ 50,00 (25%) outros mencionaram 13% de R\$ 1,00 a 15,00 .. Podemos observar que os santos promovidos pelos romeiros são em fins em a relação a outros tipos de turismo vista o pequeno poder aquisitivo.

A prática do turismo religioso contribui para a sua subsistência de pequenos comerciantes informais, que aglomeram-se nas extremidades do santuário com pequenas barracas de comercialização de artefatos religiosos, que representam a imagem do capuchino Frei Damião (Fig. 5).



Figura 5 – Artefatos religiosos de imagens simbólicas.

Fonte: LIMA, Michel Xavier de, 2011.

Para Calvelli (2009) como produto turístico pode-se definir tudo aquilo que é oferecido ao turista, desde as infraestruturas de acesso, os distintos locais de alojamentos, alimentação, a hospitalidade, como também os recursos ambientais e naturais e o patrimônio histórico cultural, aspectos normalmente estão submetidos à exploração econômica, sendo passíveis de serem comercializadas e consumidos.

Essa constatação pode ser feita em Guarabira, principalmente no Memorial de Frei Damião, onde muitas coisas precisam ser feitas para melhorar, acomodar seus visitantes.

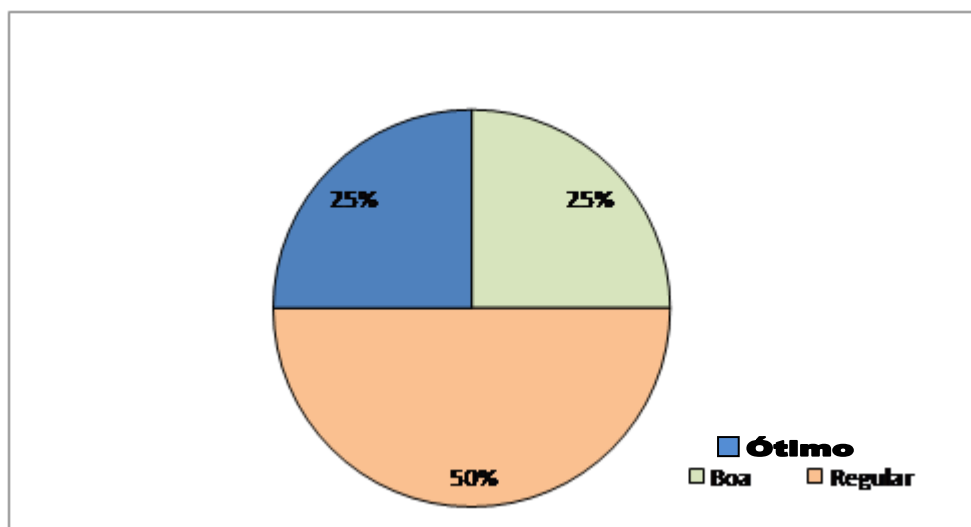
Gráfico 4 – Infraestrutura.

Fonte: Trabalho de Campo, 2011.

O turismo religioso evidencia-se através do potencial explorado tem gerado investimentos financeiros e, sobretudo infraestrutura. No que se refere-se a infraestrutura do Memorial Frei Damiano de acordo com as arguições dos entrevistados 50% consideram a estrutura regular, 25% consideram boa e os outros 25% afirmaram que a infraestrutura é de alta qualidade quanto a Catedral de Nossa Senhora da Luz

Segundo Dias (2003), na grande maioria dos santuários brasileiros, o qual ocorre manifestações religiosas, apresentam infraestruturas inadequadas para receber a quantidade expressiva de turistas/romeiros (Fig. 6).



Figura 6 - Estrutura interna da capela inserida na composição do memorial Frei Damiano.
Fonte: LIMA, Michel Xavier de, 2011.

Gráfico 5 – Acolhimento.

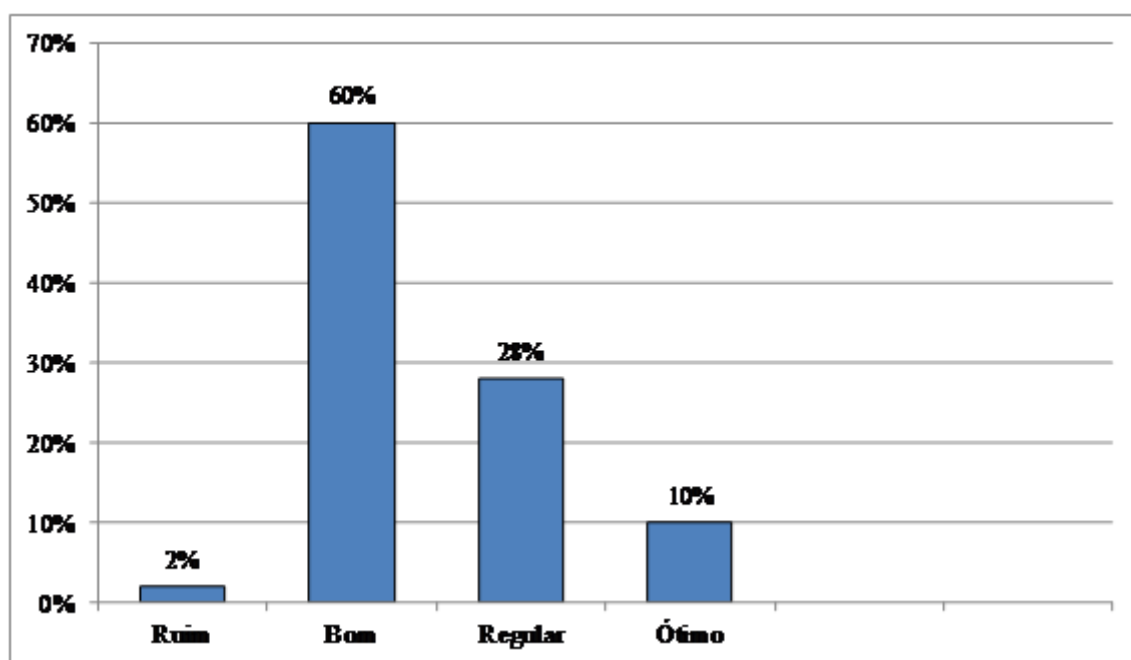

Fonte: Pesquisa de Campo, 2011.

A maioria dos entrevistados relatou que tiveram durante uma visita no memorial um acolhimento satisfatório. 60% consideraram bom; 28% avaliaram como regular; 10% disseram que o acolhimento é ótimo e 2% afirmaram de ser péssima qualidade.

Conforme Aragão e Macedo (2011) “Os fatos religiosos que acabaram por caracterizar um lugar como sagrado ocorreram em um determinado momento histórico. A noção de tempo é diferente, pois cada vez que se visita o local existe um reencontro do mesmo tempo sagrado, que se manifesta, muitas vezes, há séculos, acrescido de aspectos mais modernos”.

Diante do dinamismo que envolve o contexto histórico do turismo religioso em Guarabira, percebem-se aspectos favoráveis diante a infraestrutura local a necessidade de adoção de políticas públicas que venha a desencadear projetos e mobilizações que contribua com o social, econômico, cultural e ambiental para o desenvolvimento regional.

5. CONSIDERAÇÕES FINAIS

O aumento da renda dos brasileiros, do trabalho formal e do acesso ao crédito tem sido essencial para que o segmento do turismo religioso venha se mantendo vários aspectos positivos à sociedade brasileira. Os benefícios desse crescimento não se restringem apenas ao comércio local, a rede hoteleira pode ser beneficiada, além da instalação de novas empresas na cidade e falta de infraestrutura para acolhimento.

Portanto, diante de tantos aspectos favoráveis advindos do turismo religioso, é necessário que os pontos turísticos que envolvem a religiosidade e que atraem tantas pessoas, devem oferecer condições para que o turista/romeiro sintam-se bem acolhido e confortável para desenvolver sua prática religiosa de forma satisfatória.

Sabe-se que o turismo religioso acontece de forma mais evidente no interior do Brasil e, essa modalidade do turismo vive um contraponto, dinamizando os aspectos socioeconômicos de uma determinada cidade, não se oferece na mesma proporção condições que equipe a tal desenvolvimento do setor.

Refletindo sobre o caso de Guarabira – PB, percebe-se que a cidade segue uma tendência nacional a cerca do turismo religioso. Locais como a Catedral de Nossa Senhora da Luz, museu sacro e principalmente o Santuário de Frei Damião têm movimentado milhares de pessoas todos os anos, provocando um importante aquecimento na economia da cidade.

Analisando a opinião dos turistas/romeiros participantes da nossa pesquisa observamos que esmo a maioria não dispara de um alto poder aquisitivo, todos contribuem a movimentação socioeconômica do município, fazendo com que a cidade cresça e se torne referência no cenário do turismo religioso do Brasil.

Percebe-se ainda que os mesmos sentem falta de alguns serviços, bem como da melhoria de outros. Isso nos faz refletir sobre uma tendência também nacional que é fazer o turismo de forma amadora e caracterizada pela informalidade.

É preciso, portanto, repensar ou mesmo a forma de como promover o turismo religioso na cidade de Guarabira (PB), para que continue sendo construída uma realidade socioeconômica e cultural capaz de promover progressivamente o desenvolvimento da cidade considerada mais importante do entorno do brejo paraibano. Sugerem-se as seguintes propostas:

- 1- Criação de casa de romeiro e peregrino.
- 2- Construção de um convento capuchinho.
- 3- Término da igreja mãe rainha.

- 4- Instalação de um teleférico ligando o centro da cidade ao memorial
- 5- Criação da praça de alimentação
- 6- Retirada dos camelôs e construção de uma área para recolocá-los
- 7- Projeto de infraestrutura, urbanização, estacionamento.
- 8- Criação de um projeto de educação ambiental.
- 9- Treinamento e capacitação de crianças em risco, para trabalharem como contadores de histórias.
- 10- Criação da Área de Proteção Ambiental (APA)- Serra da Jurema melhoramento das estradas vias, pavimentação e asfaltamento das estradas.
- 11- Criação de um ponto para prática de esportes radicais.
- 12- Translados dos restos mortais do Frei Damião.
- 13- Iluminação pública em toda a área pavimentada
- 14- Construção da praça do cruzeiro
- 15- Retirada dos pequenos produtores de rurais para melhor preservação em torno do memorial

Portanto o turismo religioso desencadeado no município de Guarabira necessita de um olhar voltado para o seu planejamento e gestão, para a efetivação de políticas públicas voltadas para conservação deste patrimônio histórico. No entanto, poder público, sociedade civil organizada, igreja católica e empresário/comerciantes devem se unir e criar estratégias, e projetos, políticas públicas voltadas para desenvolvimento do turismo.

REFERÊNCIAS

ALBURQUE, U. P; LUCENA R. F. P; CUNHA, L. V. F. C. **Métodos e técnicas na pesquisa etnobiológica e etnoecológica**. Recife: Nuppea, 2010.

ARAGÃO, I. R. ; MACEDO, J. R. de . Turismo e consagração dos “lugares de memória” nas cidades coloniais e imperiais brasileiras. **Revista Turismo & Sociedade**. Curitiba, v. 4, n. 1, abril de 2011.

BRASIL. Empresa Brasileira de Turismo. **Diretrizes para uma Política Nacional de Ecoturismo**, Brasília, 1994.

CALVELLI, Handrey Germiniani. Turismo – religioso no caminho da fé. **Revista eletrônica de turismo cultural**, disponível em:<www.eca.usp.br/turismocultural.> Acesso em 29/10/2011

CARVALHO, Gleison de Oliveira. **“O Ponto da Fé” Místico religioso como atratividade turística**. (mono) Universidade de Brasília Centro de excelência em turismo: Brasília, 2004.

CARVALHO, Adriany R. de Matos. **O turismo religioso e o lazer popular: a peregrinações em São Severino dos Ramos como turismo religioso**. Universidade Federal rural de Pernambuco, Comunicação Social (dissertação de mestrado), 2002.

IBGE, Instituto Brasileiro de Geografia e Estatística. **Censo demográfico**, 2010. Disponível em: <http://www.censo2010.ibge.gov.br/dados_divulgados/index.php?uf=25> Acesso em 26/09/2011

COSTA, Gutemberg. **A Presença de Frei Damião na literatura de cordel**. Brasília: Thesaurus, 1998.

CPRM- Companhia de Pesquisa de Recursos Minerais. **Diagnóstico do Município de Guarabira** Estado da Paraíba/ organizado por João de Castro Mascarenhas, Breno Augusto Beltrão, Luiz Carlos de Souza Junior, Franklin de Moraes, Vanildo Almeida Mendes, Jorge Luiz Fortunato de Miranda. Recife: CPRM/PRODEEM, 2005.

DIAS, Reinaldo. **Planejamento do Turismo: políticas e desenvolvimento do turismo no Brasil**. São Paulo: altas, 2003.

DIVISÃO TERRITORIAL DO BRASIL. **Divisão Territorial do Brasil e limites Territoriais**. Instituto Brasileiro de Geografia e Estáticas (IBGE) (1 de julho de 2008). (Página visitada em 11 de outubro de 2008).

GOUTHIER, Juliana. **Fé faz o Brasil se multiplicar**. Rio de Janeiro: jornal do Brasil, 10 de set. 2000, caderno de Turismo, p. 8.

KLINTOWITZ, Jaime. Um povo que acredita. **Revista Veja**. São Paulo, Ed. 1731, n. 50 dez. 2001, p. 124-129.

MENDONÇA, Izaque F. C; LOMBARDI NETO, Francisco; VIÉGAS, Ricardo A. Classificação da capacidade de uso das terras da Microbacia do Riacho Una, Sapé, PB.

Revista Brasileira de Engenharia Agrícola e Ambiental, Campina Grande, v.10, n.4, p. 888-895, 2006.

RIBEIRO, Cristiane Menezes. Turismo religioso: fé, consumo e mercado. **Revista Facitec**, v. 5, n. art. 6, ago - dez. 2010. Disponível em: <www.facitec.br/erevista> Acesso 29/10/2011

SOUZA, Ramon Santos; ALVES, Carlos Antonio Belarmino; LINS, Romulo Sérgio Macedo. A geodiversidade da serra da jurema – serra de pilões como atrativo geoturístico paraibano In: ENCONTRO DE ECOLOGIA DA PARAÍBA, 1; 2011, Rio Tinto. **Anais do I encontro de ecologia da paraíba**. Rio tinto: UFPB, 2011.

<http://minhaprece.com/frei-damiao/historia-de-frei-damiao/> Acesso em 29/10/2011

http://www.chamada.com.br/mensagens/frei_damiao.html Acesso em 29/10/2011

APÊNDICE- Questionário para turistas/romeiros

1- Qual a sua idade (faixa etária)

- De 18 a 30 anos;
- De 31 a 50 anos;
- Acima de 50 anos.

2- Qual a sua escolaridade?

- Fundamental incompleto;
- Fundamental completo;
- Médio incompleto;
- Médio completo;
- Superior incompleto;
- Superior completo.

3- Qual o motivo da sua visita?

- Curiosidade;
- Lazer;
- Motivação religiosa;
- Outros.

4- Qual a sua origem?

- De outro país;
- De outro estado;
- Do próprio estado.

5- Quanto você gastou em media aqui?

- De R\$ 1, 00 a R\$ 15,00;
- De R\$ 16, 00 a R\$ 30, 00;
- De R\$ 31 a R\$ 50, 00;
- Mais de R\$ 50, 00.

6- Qual o transporte que você usa para se deslocar até aqui?

- Moto;
- Carro próprio;
- Lotação;
- Outros.

7- Como você avalia o acolhimento da cidade para com o turista/romeiro.

- Ruim;
- Bom;
- Regular;
- Ótimo.

8- Como você ver a infraestrutura dos locais visitados?

- Bom;
- Regular;
- Ótimo.

9- Qual a sua opinião sobre os bens e serviços oferecidos nos locais de visitaçãõ?

- Bom;
- Regular;
- Ótimo.